ECHOS

JUDICIAIRES - GIRONDINS

VENDREDI 2 DÉCEMBRE 2022 - 2,20 €

N°6980-6981

BLANQUEFORT
Sunna Design célèbre ses 10 ans

GIRONDE
« TheFork Awards » : les étoiles montantes

BÉARN
Gourette en pleine métamorphose

GEORGES **SIMON**
Codirecteur du concept-store Jane de Boy

COMMERCE BORDELAIS

L'INNOVATION SELON JANE de BOY

© Louis Piquemil - Echos Judiciaires Girondins

GIRONDE ACTU

4 FOCUS
L'innovation selon Jane de Boy

12 ACTU / GIRONDE
« TheFork Awards » : les étoiles montantes

14 ACTU / GIRONDE
Bordeaux, l'Afrique à l'honneur

16 ACTU / NOUVELLE-AQUITAINE
Pyrénées : un nouveau souffle sur les domaines

ECHOS JUDICIAIRES GIRONDINS Édités par la Société ECHOS JUDICIAIRES GIRONDINS - SAS au capital de 45 000 € - Siège social : 108 rue Fondaudège CS 71900 - 33081 Bordeaux Cedex • SIRET 456 200 476 00038 • 05 56 52 32 13 • Réunion des cinq journaux d'informations judiciaires : **AFFICHES BORDELAISES** (fondées en 1904) **ANNALES DÉPARTEMENTALES** (fondées en 1933) **ANNONCES DU SUD-OUEST** (fondées en 1924) **INFORMATEUR JURIDIQUE** (fondé en 1948) **PETITES AFFICHES DE LA GIRONDE** (fondées en 1848) • Directeur de la publication : Guillaume **LALAU** • Directeur adjoint : Nicolas **THOMASSET** • Directeur des opérations : Laurent **RAFFALLI** • Rédacteur en chef : Vincent **ROUSSET** • Direction artistique : David **PEYS** • Maquettistes : Sarah **ALBERT** & Noëllie **SANZ** • Secrétaire général des rédactions : Michel **CASSE** • Rédaction : Nathalie **VALLEZ**, Jennifer **WUNSCH** & Marie-Amélie **HUSSON** • Responsable Organisation et Systèmes d'Information : Ophélie **BROUTTIER** • Chargée de Webmarketing et Community Manager : Cyrielle **MORFEA** • Assistante Communication Digitale : Magalie **RICCETTI** • Responsable Annonces Légales : Emmanuelle **GESLAIN** • Service Annonces légales : Nicolas **KARNAY**, Adèle **BROCHARD**, Sandrine **CARCENAC** & Estelle **MENAUT** • Direction financière et administrative : Katia **DE STEFANO** • Responsable comptabilité : Florence **MANOEUVRIER** • Service abonnement : Catherine **DEPETRIS** • Service comptabilité : Élodie **VIGNEAU** • Service commercial annonces légales : Anthony **BLUTEAU**, Christophe **CLERTEAU** & Franck **DUPERIÉ** • Secretariat : Khedidja **OUIS** • **PUBLICITÉ** : Guillaume **LALAU** & Christine **SABOURIN** • Tél. 05 56 52 32 13 • publicite@echos-judiciaires.com • Dépôt légal à parution Hebdomadaire - Parution le vendredi • Impression : **ROTIMPRES** Carrer del Pla de l'Estany, sn, 17181 Aiguaviva, Girona, Espagne • Routage **SUD MAILING** • Commission paritaire n° 0223 I 82797 ISSN 0420-4360 • Prix unitaire : 2,20 € • Abonnement 1 an : 69 € au 05 57 14 07 55

SOMMAIRE

SOMMAIRE

18 L'ACTU PRÈS DE CHEZ VOUS

28 LE COUP DE CŒUR DE PHILIPPE
Champagne Drappier, Brut Nature sans soufre ajouté

30 CHRONIQUE
Le vin, un patrimoine stratégique

RÉGION ACTU

34 ECHOS EN RÉGION

38 DORDOGNE
Aurecco, des chiffres jusqu'au patrimoine

40 LOT-ET-GARONNE
Le houblon, prochain eldorado ?

42 BÉARN
Gourette en pleine métamorphose

TENDANCES BUSINESS

44 ENTREPRISES
Jeunes et seniors : supprimer les barrières à l'emploi

46 ENTREPRISES
La fragilité du Made in France

48 AGRICULTURE
Des start-ups inspirées par la nature

50 TECH
Low-code et no-code : une révolution ?

52 TENDANCES
Le bois pour des villes bas carbone

CULTURE & SPECTACLES

54 CINÉMA
Annie Colère

58 CHRONIQUE
Claude Lelouch, un enfant gâté à Pau

61 LIVRE
Hymne au rugby

63 ANNONCES LÉGALES
VENTES AU TRIBUNAL
APPELS D'OFFRES
AVIS D'ENQUÊTES PUBLIQUES
VIE DES SOCIÉTÉS
MANDATAIRES JUDICIAIRES
IMMOBILIER

L'INNO SELON JA

Codirecteur du concept-store Jane de Boy, Georges Simon et son associée Marie Diard ont trouvé la bonne formule d'une enseigne branchée déclinant un univers mode et lifestyle. Également président de l'association Bordeaux mon Commerce et vice-président de la FNH Nouvelle-Aquitaine, il partage les évolutions positives du commerce de demain.

Par Nathalie VALLEZ

VATION
NE DE BOY

© Louis Piquemil - Echos Judiciaires Girondins

Échos Judiciaires Girondins : En 2016, vous avez fait le choix d'installer le concept-store Jane de Boy à Bordeaux dans une boutique appartement « pour changer les codes habituels du commerce ». Celui-ci doit se renouveler ?

Georges Simon : « Il faut innover ! C'était un pari d'ouvrir une boutique-appartement en étage. Et ça marche, ça marche même très bien ! Parce qu'on a l'impression d'être comme à la maison, on vient passer un bon moment, on peut s'assoir sur le canapé. Là, c'est un véritable concept-store, plus seulement une boutique. En 2017, on a lancé une levée de fonds qui nous a permis de récolter 1,4 million d'euros. Nous avons ainsi pu développer le site Internet, avoir une sélection plus large de marques ; on a étoffé notre boutique mais qui repose toujours sur 3 créneaux : le lifestyle, la mode, les bijoux et accessoires. Dans toutes nos boutiques, on retrouve un même univers, on vit une expérience. »

EJG : Comment se fait cette sélection ?

G. S. : C'est l'ADN de Marie, c'est elle qui fait la sélection, avec les équipes qu'elle a formées pour avoir une homogénéité de notre offre. Les achats sont faits de manière assez collégiale, Marie les fait avec ses collaborateurs et collaboratrices. En sachant également que Jane de Boy a de plus en plus son propre univers de marques, avec des produits que nous fabriquons ou avec des collaborations exclusives. Ce côté unique, séries limitées est important pour nous. On met de plus en plus l'accent là-dessus. L'image Jane de Boy séduit et devient sa propre marque. »

« Dans toutes nos boutiques, on vit une expérience »

EJG : Qui sont vos clients ?

G. S. : « L'an dernier, on a livré dans 92 pays, on a créé notre site en anglais, ce qui nous permet d'être présent à l'international en Europe, au Moyen-Orient, en Asie… La région bordelaise ne représente que 8 % des clients, et la région parisienne 20 % ! »

EJG : Votre activité s'exerce essentiellement via les boutiques ou le e-shop ?

G. S. : « C'est le web qui prend le pas de plus en plus. C'est important d'avoir nos boutiques qui sont nos vitrines, qui ont notre ADN, qui représentent notre univers. C'est complémentaire. Certains nous suivent sur les réseaux sociaux et font la démarche de venir découvrir nos boutiques. »

EJG : Quelles sont vos perspectives de développement ? Pensez-vous ouvrir de nouvelles boutiques ?

G. S. : « Non, ce n'est pas le sujet en ce moment. Le métier du retail traverse une crise depuis quelques mois. Ouvrir des boutiques, c'est de très gros investissements, c'est monter des équipes à distance, ce sont des enjeux financiers lourds. On est dans une période plutôt attentiste, avec le ralentissement de l'économie, on préfère consolider les bases. On a 45 salariés et notre chiffre d'affaires (on ne communique pas dessus) a progressé de 35 % en 2021. 2020 a été aussi une très bonne année, 2022 sera un peu moins en hausse. »

EJG : Avez-vous été impactés par la période Covid ?

G. S. : « Étonnamment, on l'a plutôt bien passée. On a fermé les boutiques mais le e-shop a de suite pris le relai. Et dès la réouverture, ça a redémarré très fort, les gens avaient envie de vivre, de consom-

© Louis Piquemil - Echos Judiciaires Girondins

© Louis Piquemil - Echos Judiciaires Girondins

GEORGES **SIMON**
Codirecteur du concept-store Jane de Boy

« Notre chiffre d'affaires a progressé de 35 % en 2021, 2022 sera un peu moins en hausse »

mer à nouveau. La reprise a été liée, dans tous les commerces, à cette libération post-Covid. »

EJG : Et depuis, par les problèmes d'approvisionnement qui pénalisent tous les secteurs d'activité ?

G. S. : « On en a eu avec des usines ou des ateliers qui ont fermé. Maintenant ça s'est régulé. Mais il y a des tensions sur certains pro-

© Louis Piquemil - Echos Judiciaires Girondins

© Louis Piquemil - Echos Judiciaires Girondins

« Aujourd'hui, pour le métier de commerçant, il faut savoir non seulement bien acheter, bien vendre, gérer ses stocks et communiquer ! »

© Louis Piquemil - Echos Judiciaires Girondins

duits, par exemple les chaussures : certaines semelles sont faites en caoutchouc, eh bien il suffit qu'il manque un composant, et on n'est pas livré. On n'a pas forcément l'information, mais ça crée un retard de livraison. En ce moment c'est le petit cristal qu'on trouve sur les étiquettes qui bloque ! »

EJG : Comment boostez-vous votre commerce ?

G. S. : « On a un studio photo pour shooter les produits qu'on met en ligne : on le fait en packshot, et ensuite il faut le photographier porté. On a une grosse production d'images. La communication est un gros poste chez nous : il faut animer des réseaux sociaux, des communautés d'influenceurs. Il faut préparer des campagnes d'affichage, de la vidéo. Aujourd'hui, pour le métier de commerçant, il faut savoir non seulement bien acheter, bien vendre, bien gérer ses stocks, mais aussi savoir communiquer. On n'ouvre pas une boutique pour attendre que les gens viennent, il faut les attirer, générer du trafic physique. C'est bien d'avoir un e-shop, mais si on n'est pas capable de l'animer, de générer du trafic, c'est comme ouvrir la plus belle boutique au 10e sous-sol d'un parking dans un désert ! Par exemple, quand on met un produit en ligne sur les réseaux sociaux, il se peut que moins de 2 heures plus tard, on commence à le vendre en boutique. »

EJG : Vous avez aussi des icônes qui représentent votre marque ?

G. S. : « Oui des ambassadrices de cœur, et on change parfois pour d'autres modèles. Mais c'est vrai que Camille Coudry, qu'on a connue toute jeune, qui a fait ses premières photos avec nous, est devenue notre égérie. On aime bien changer de photographe pour avoir des univers différents selon le thème de la saison, et des forces créatives différentes. »

EJG : Jane de Boy tend ainsi à devenir une marque référente. Comment gérez-vous la partie événementielle ?

G. S. : « On a créé pas mal d'événements à Bordeaux pour remercier et fidéliser notre clientèle. Au Cap-Ferret, c'est aussi de l'image car on a beaucoup de passage. On présente aussi des partenaires dans le vin ou le champagne autour desquels on crée l'événement. On met en avant l'art de vivre qui n'est pas que des vêtements ou des bijoux, mais aussi une décoration, un savoir-faire, des métiers de tradition. »

EJG : Vous-même êtes président de Bordeaux mon Commerce et vice-président de la FNH Nouvelle-Aquitaine, pourquoi ces engagements ?

G. S. : « J'étais vice-président Bordeaux Centre, et j'ai été élu président en mai dernier. Donc ça fait un moment que j'œuvre au sein de cette association. Je suis entouré de David Ducourneau de Sport Aventure et d'Anna Pedelaborde de l'Échoppe de la Lune, qui sont vice-présidents, et on travaille d'arrache-pied sur tous les projets de notre association. On a les missions classiques, mais on veut surtout accompagner les commerces dans leur numérisation, dans l'apprentissage de leur communication, des réseaux sociaux, l'e-commerce ou leur visibilité en ligne, pour générer du trafic. Les commerces ont beaucoup souffert et ont des besoins spécifiques. Certains sont restés chez eux pendant le Covid avec des stocks importants. On croit que les commerces ont besoin d'un fichier client pour rebondir en cas de nouvelle crise. »

© Jane de Boy

EJG : Comment fonctionne l'association ?

G. S. : « Nous avions 1 400 adhérents avant la crise, nous en sommes à 1 200. On essaie de recruter également. Ce sont essentiellement des commerces indépendants, beaucoup dans Bordeaux, et un peu dans l'agglomération. Pour s'autofinancer, tout ce qui est récolté à Bordeaux sert pour Bordeaux et tout ce qu'on récolte sur la métropole sert à financer des opérations parfois plus larges. On a quelques subventions, et on vit surtout de manifestations telles que le marché de noël, les Épicuriales qui sont arrêtées pour le moment, ou encore la braderie. »

EJG : Vous avez des contacts avec la CCI ?

G. S. : « On a rétabli le contact avec eux. Christian Baulme, mon prédécesseur qui a fait du très bon boulot, avait beaucoup personnifié cette association, il était très présent dans les médias, et certaines positions ont pu froisser. C'est du passé. Notre volonté est de profiter de leur spectre d'intervention et d'expertise. Sur le terrain, on veut être leur porte-parole et promouvoir leurs actions et voir où nous sommes complémentaires pour imaginer toutes les interactions possibles. On a envie de travailler sur des projets comme le numérique : la CCI propose des formations, des audits. On doit collaborer sur ces volets-là. C'est la même chose avec la mairie. C'est aussi pour ça que La Ronde des Commerces est devenue Bor-

© Louis Piquemil - Echos Judiciaires Girondins

deaux Mon Commerce : nouvelle équipe, même mission et volonté de co-construction avec l'ensemble des pouvoirs publics. »

EJG : Comment se porte le commerce bordelais ? Il a été très impacté ces dernières années par la crise des Gilets Jaunes, puis par les confinements…

G. S. : « C'est un traumatisme et une opportunité. Globalement, le commerce ne se porte pas super bien. Il a connu une période de répit avec la reprise économique, mais là on est dans une période très incertaine. Il y a beaucoup d'inquiétude quel que soit le type de commerce car on n'a pas de visibilité. Il y a ce sentiment d'insécurité grandissant, qui est très anxiogène car il n'y a rien de plus difficile. C'est là que la solidarité est importante. Et la communication aussi ! »

EJG : Quels sont les projets ?

G. S. : « On va lancer une application : « Bordeaux mon Commerce » qui peut être personnalisée aux couleurs des commerces, qui leur permettront d'y mettre des offres, des promotions, d'envoyer des notifications. Il suffira de scanner un QR code pour charger l'application. On la lance pour l'ouverture du marché de Noël. Avec CibleR, une start-up bordelaise spécialisée dans le développement du commerce de proximité, on lance des chèques cadeaux. C'est une carte cadeau qui est distribuée aux salariés, qui peut aller jusqu'à 171 € par salarié, exonéré de charges. Cette carte a la particularité d'être locale et responsable, s'utilise chez les commerçants, et dont la somme leur est reversée intégralement. CibleR, qui développe le projet, est à l'origine du projet « Sauvetoncommerce.fr » et accompagne les collectivités et les entreprises partout en France dans le cadre d'actions de pouvoir d'achat local. Bordeaux est la première métropole à lancer un tel projet. »

EJG : Vous êtes également vice-président de la FNH Nouvelle-Aquitaine…

G. S. : « La FNH représente 30 000 commerces indépendants en France. On a quelques grandes enseignes, mais on représente essentiellement des commerces indépendants. Les missions sont assez similaires : la transition numérique, écologique. Une des missions de la FNH est de maintenir les commerces existants. L'habillement est très spécifique et très menacé, en particulier par Internet. Il y a aussi la transmission qui est un volet important. »

EJG : Pourquoi cet engagement ?

G. S. : « Je connais la difficulté de ce que c'est qu'être commerçant. Jane de Boy a commencé dans 25 m², et au fur et à mesure que des questions ou des difficultés se posent, on a besoin d'entraide. Dans trop de villes, en particulier de petite taille, on voit des vitrines baissées, des baux à céder. Ça redistribue un monde très numérique, on perd de la proximité, de la vie sociale qui ont tant de valeur. C'est important pour moi d'échanger et de se soulager.

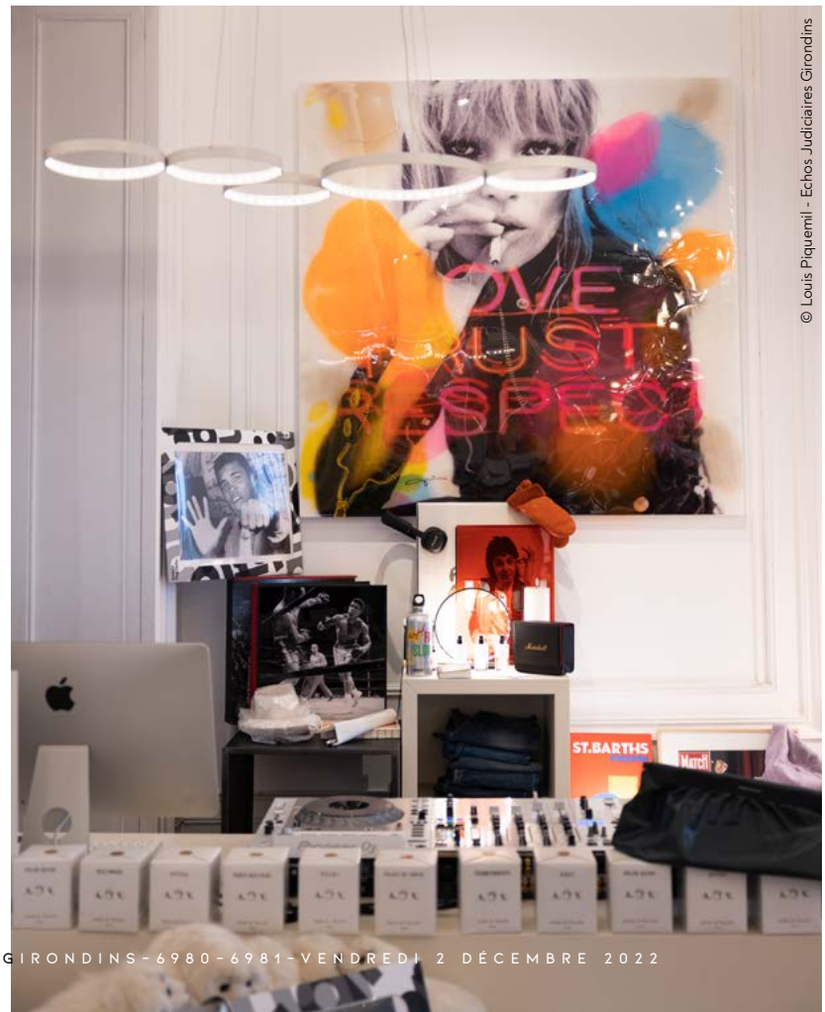

© Louis Piquemil - Echos Judiciaires Girondins

Certains disent on a des concurrents, nous chez Jane de Boy, on dit on a des confrères.
Marc Simoncini, le patron de Meetic, qui est entré dans notre capital au moment de notre levée de fonds en 2017, nous accompagne avec leur expérience. Il y a beaucoup de partage et d'entraide. C'est réconfortant de pouvoir se fédérer. C'est un engagement personnel qui prend un peu de temps, mais ça m'apporte beaucoup. »

JANE DE BOY UNE HISTOIRE FERRET-CAPIENNE

Créée dans le garage de ses parents par Marie Diard, Jane de Boy (du nom d'un lieu-dit au Cap-Ferret, NDLR) est au départ une boutique de décoration. Rejointe par Georges Simon en 2001, l'enseigne évolue vite vers la formule concept-store.
Une première boutique ouvre au Cap-Ferret, avec une sélection d'objets déco, accessoires et bijoux. Elle séduit tant qu'elle est suivie d'ouvertures d'autres corners au Cap-Ferret, à Arcachon et à Bordeaux. Fin 2016, Jane de Boy qui a trouvé sa formule magique, repère branché déclinant son univers mode et lifestyle, ouvre un nouveau concept avec sa boutique appartement. « Ça change complètement les codes du commerce », commente Georges Simon. L'entreprise compte maintenant 45 salariés, 4 boutiques et un e-shop qui livre dans le monde entier.

© Louis Piquemil - Echos Judiciaires Girondins

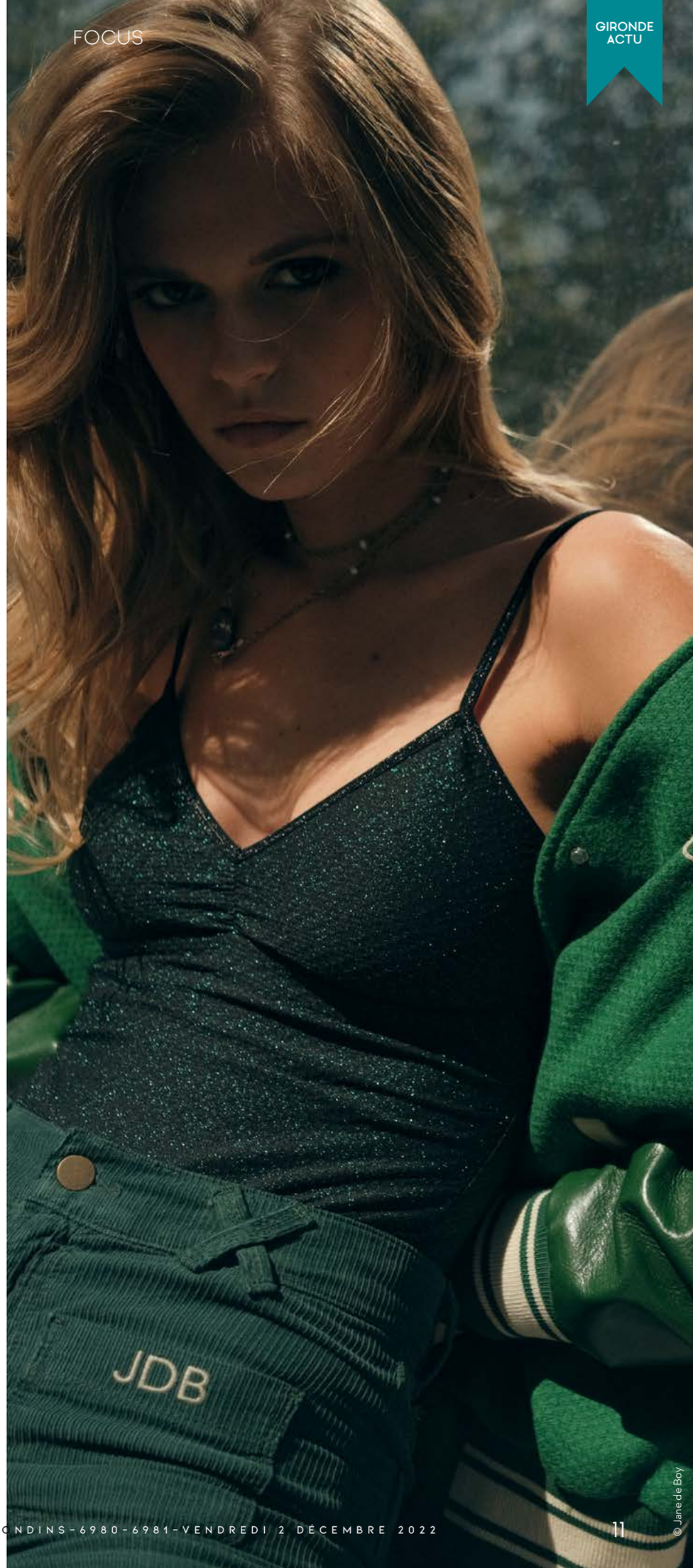

© Jane de Boy

© Nathalie Vallez

« THEFORK LES ÉTOILES

La cérémonie des TheFork Awards se tenait le 21 novembre dernier au Palais de la Bourse. Le public a décerné 6 prix à des chefs parrainés d'étoiles et prometteurs !

Par Nathalie VALLEZ

C'est une cérémonie d'exception qui a eu lieu le 21 novembre au Palais de la Bourse. Et un dîner qui l'était tout autant, signé Stéphane Carrade pour l'entrée, Hélène Darroze pour le plat et Vivien Durand pour le dessert ! La soirée, animée par le duo dynamique Sandy Héribert et Frédéric Beigbeder, a permis de décerner les 6 prix TheFork Awards qui ont la particularité d'être choisis par le public. C'est Bordeaux qui a été sélectionnée pour cette 3e édition (après Paris et Marseille), et les Girondins étaient bien présents sur le podium, que ce soit parmi les lauréats ou les parrains !

« Le prix spécial Bordeaux a été attribué au bistrot contemporain *Sens* »

DES PARRAINS ÉTOILÉS

Parmi les 4 lauréats primés par le public : Camille Delcroix (parrain Gilles Goujon***) ancien vainqueur de Top Chef 2018, pressenti dans un premier temps

AWARDS » MONTANTES

pour prendre la tête de la *Maison Nouvelle* de Philippe Etchebest, a été primé pour son restaurant *Bacôve* dans le Pas-de-Calais ; *Miro* de Robin Dorgler (parrain Julien Binz*) situé en Alsace ; *Bergamote* de Maxime Pujol (parrain Jérémy Galvan*) à Lyon. Seule femme élue et visiblement très émue, Inès Trontin, cheffe du restaurant parisien *Pêche* aux accents méditerranéens, dont le parrain Jérôme Schilling** officie depuis 2018 au restaurant *Lalique* dans le Sauternais. Le grand prix du public a été décerné au chef parisien Mallory Gabsi, pour sa cuisine aux combinaisons « osées et détonantes », triplement parrainé par Hélène Darroze***, Guy Savoy*** et Michel Sarran**.

BORDELAIS AU DIAPASON

Quant au prix spécial Bordeaux, il a été attribué au bistrot contemporain *Sens* (situé à proximité de la Barrière Judaïque) avec à sa tête le jeune chef Alexandre Bru, et son épouse Lauren Bru pour la pâtisserie. Le parrain, présent sur le podium, est un autre bordelais : Nicolas Masse**, chef des *Sources de Caudalie*. Le dîner servi était en adéquation avec les préceptes énoncés par le maire de Bordeaux présent à la soirée : 75 % de végétaux de saison et 25 % de produits carnés : légumes en pot-au-feu, caviar d'Aquitaine et feuilles de trèfle, suivi d'un feuilleté de potimarron avec ravioles au foie gras en bouillon et pour terminer une mousse avec pruneaux et raisins et glace aux agrumes. Le tout sublimé par de Grands Crus classés de Bordeaux qui ont visiblement séduit l'assistance car Pierre Hurmic a clôturé la soirée en énonçant qu'il n'avait finalement pas suivi ses bonnes résolutions et avait bu 75 % de vin et 25 % d'eau !
https://www.theforkrestaurantsawards.fr

© Nathalie Vallez

BORDEAUX L'AFRIQUE À L'H

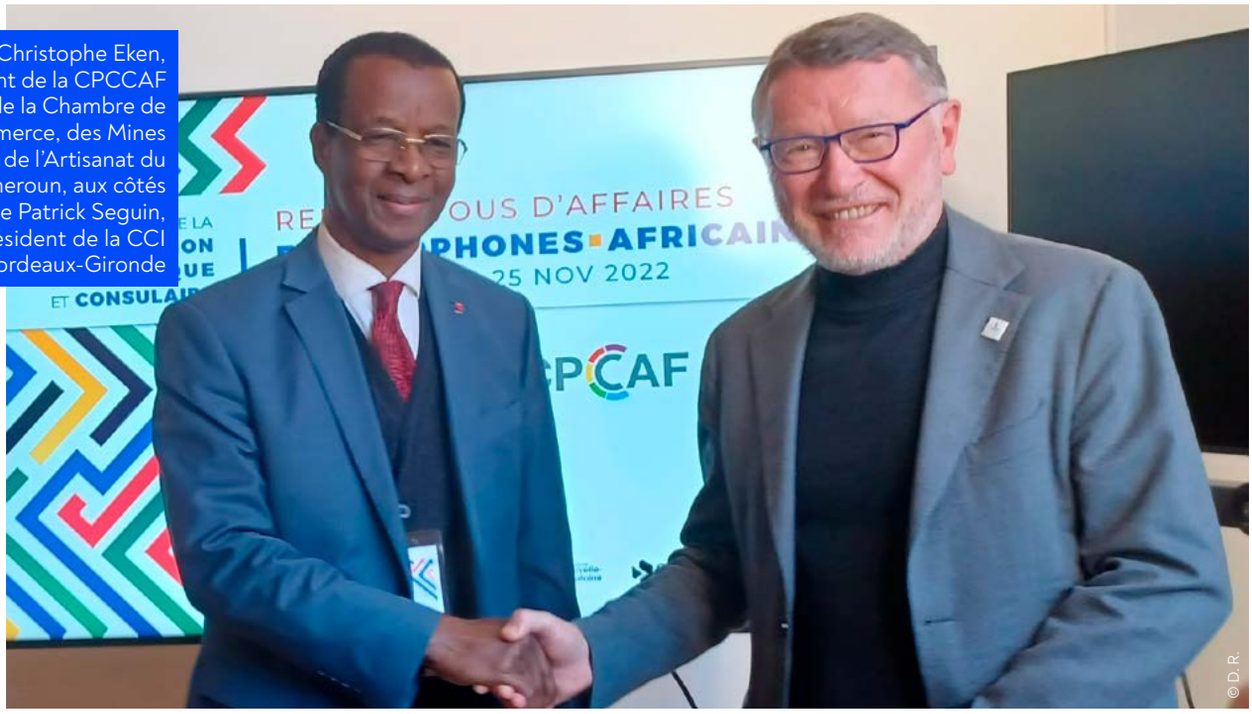

Christophe Eken, président de la CPCCAF et de la Chambre de Commerce, des Mines et de l'Artisanat du Cameroun, aux côtés de Patrick Seguin, président de la CCI Bordeaux-Gironde

Pour la première fois, Bordeaux recevait durant 3 jours les Ateliers de coopération consulaires et économiques de la Conférence permanente des chambres africaines et francophones. À la clé : « de belles rencontres et de véritables opportunités business », selon le président de la CCI Bordeaux-Gironde Patrick Seguin.

Par Jennifer WUNSCH

La 14e édition des Ateliers de coopération consulaires et économiques de la Conférence permanente des chambres africaines et francophones (CPCCAF), qui avait lieu à Bordeaux du 23 au 25 novembre, « fut une très belle réussite, d'après les retours unanimes des 19 pays participants », assure Patrick Seguin, président de la CCI Bordeaux Gironde. Membre international du bureau de la CPCCAF, amoureux de l'Afrique et fort d'une « histoire longue entre Bordeaux et le continent africain », c'est lui qui a proposé de relancer ces Ateliers en les organisant pour la première fois à Bordeaux. C'était aussi une façon pour le territoire « de prendre sa revanche », confie Patrick Seguin, après l'annulation du sommet Afrique-France qui devait avoir lieu à Bordeaux en 2020, et qui s'était finalement tenu dans une version allégée à Montpellier en 2021. L'événement fut également l'occasion de célébrer les 30 ans du Club Bordeaux Sud-Ouest Afrique (CBSOA), association d'exportateurs de la CCI Bordeaux-Gironde, le 24 novembre.

« Il y avait **une véritable attente pour cet événement** qui confirme la dynamique »

ONNEUR

DYNAMIQUE

Première assemblée générale des Ateliers de la CPCCAF organisée depuis la crise sanitaire, cette édition a réuni environ 250 participants venus de 19 pays francophones, dont 16 pays africains parmi lesquels le Cameroun, la Côte d'Ivoire, le Congo Brazzaville, le Tchad, le Bénin, la Guinée, le Togo, mais aussi la Belgique, le Québec et Haïti. « Il y avait une véritable attente pour cet événement qui confirme la dynamique », insiste le président de la CCI Bordeaux-Gironde. Seize ateliers et conférences « visant à faire émerger de nouveaux projets axés sur la collaboration franco-africaine » ont été proposés, et des rendez-vous d'affaires entre une cinquantaine de chefs d'entreprises aquitains et africains ont eu lieu. Ces derniers ont permis « de belles rencontres et créé de véritables opportunités business », affirme Patrick Seguin.

RENDEZ-VOUS AU BÉNIN

Plusieurs projets de partenariats ont ainsi été contractualisés entre des entreprises girondines et des pays africains, autour de l'éclairage public solaire, de l'aménagement du territoire (filiale Razel-Bec de Fayat) ou encore des énergies renouvelables (Valorem en Côte d'Ivoire). Dans le secteur agro-pastoral, des contrats ont également été signés avec des start-ups africaines, venues présenter des services autour du suivi sanitaire des cultures, notamment. « Le numérique est l'un des secteurs sur lesquels l'Afrique est en avance sur l'Europe », estime Patrick Seguin, qui a rappelé l'importance de « changer de comportement vis-à-vis de l'Afrique. Nous sommes d'égal à égal *a minima*. Et en termes d'investissements, on s'y mesure aux Chinois, aux Turcs et aux Américains », a-t-il rappelé. Il a également insisté sur la nécessité d'investir et d'accompagner les pays africains dans la formation, à travers la mise en place de 3 nouveaux projets de transfert de compétence à l'image de celui du Campus du Lac. Prochain rendez-vous pour l'écosystème business franco-africain en mars 2023, au Bénin, à l'occasion des 50 ans de la CPCCAF, en présence de la CCI Bordeaux-Gironde.

Plusieurs partenariats ont été contractualisés entre des entreprises girondines (Fayat, Valorem…) et des pays africains

Soirée de gala pour les 30 ans du CBSOA au Palais de la Bourse

© Studio Tonelli

PYRÉNÉES UN NOUVEAU SOUFFLE SUR LES DOMAINES

Après avoir connu une saison post-Covid exceptionnelle l'an passé, les stations pyrénéennes du réseau N'Py s'apprêtent à aborder l'hiver 2022-2023 avec une offre élargie et un dynamisme porté par le désir d'élaborer la station de demain.

Par Hermance HITTE

Des craintes, il y en a, de la neige tous l'espèrent mais à quelques jours des premières ouvertures, une chose est sûre, les huit domaines skiables du réseau N'Py affichent tous le même désir d'avoir « une saison la plus proche de la normale », comme l'a certifié Michel Boussaton, vice-président de la Compagnie des Pyrénées. On le redoutait marqué par l'envolée du coût de l'énergie, force est de constater que l'hiver 2022-2023 sera surtout celui des nouveautés. Bien au-delà des services supplémentaires et des offres inédites, un véritable engagement pour l'avenir marque les stations du massif.

CAROLE DELGA, PRÉSIDENTE DE LA RÉGION OCCITANIE

« Nous poursuivons le travail engagé pour faire entrer les Pyrénées dans le tourisme du XXIe siècle, plus durable, plus innovant et plus solidaire, qui tient compte des enjeux liés au changement climatique ainsi que des nouvelles aspirations des touristes et usagers de la montagne », souligne Carole Delga, présidente de Région et présidente de la Compagnie des Pyrénées. Un véritable défi qui se double d'un réel dynamisme induit par une transformation profonde du réseau N'Py.

UN CAPITAL DE 4,5 MILLIONS D'EUROS

En s'élargissant à l'ensemble de la chaîne pyrénéenne, la SAEM N'Py est devenue en octobre 2020 la SAEM Compagnie des Pyrénées. En 2021, l'entrée de nouveaux actionnaires tels que la Région Nouvelle-Aquitaine ou encore les départements de l'Ariège et des Pyrénées-Orientales ont permis au groupe de voir son capital social passer de 60 800 € à 4,5 M€. Le réseau compte trois filiales : la SAS Compagnie des Pyrénées Participations, la SAS N'PY Résa pour la promotion et la commercialisation des domaines skiables et des sites touristiques, soutenue par la Banque des territoires depuis 2016, et la SAS Foncière des Pyrénées où elle est actionnaire. Autant de mutations qui ont entraîné des nouveaux modes de gouvernance pour les sites touristiques qui diversifient leurs activités et, de pair, leurs modèles économiques.

55 % DU MARCHÉ DU SKI PYRÉNÉEN

Les différents directeurs généraux des stations se sont investis pour renforcer leur rôle au sein du projet collectif. Une union qui fait définitivement la force du réseau et se traduit par un chiffre d'affaires de 53,31 M € pour la saison 2019-2021 et de 64,3 M€ pour celle de 2021-2022. Une fréquentation à 91 % française qui représente 55 % du marché du ski pyrénéen, activités annexes comprises, et se décline à travers 2 156 862 journées pour la saison passée. Alors certes, l'augmentation du coût de l'énergie et les 10 % d'économie de consommation vont être des élé-

© Paul Quintana

FORFAITS : UNE HAUSSE DE 0 % À 5 %

Décidés au printemps pour suivre l'inflation annuelle, les tarifs affichent une hausse qui s'élève de 0 % à 5 % suivant les domaines. L'augmentation de l'énergie n'aura donc aucune incidence sur le prix des forfaits qui seront compris entre 36 € et 44 €. Pour les porteurs de la carte No Souci Pyrénées, ceux-ci sont réduits à 25,20 € et 30,90 €. Elle sera vendue cette année à 39 € et 32 € dans le cadre des renouvellements. En plus des réductions sur les forfaits qui vont jusqu'à 30 %, elle comprend des offres vacances, des week-ends givrés à partir de 119 € avec deux nuits et deux jours de ski, des semaines crazy avec un séjour de 7 nuits et 6 jours à 199 € ou encore de 5 jours à partir de 179 €. Elle est applicable dans les stations des Hautes-Pyrénées de Peyragudes, Piau, Grand Tourmalet, Pic du Midi, Luz-Ardiden et Cauterets, des Pyrénées-Atlantiques de Gourette et La Pierre Saint-Martin ainsi que dans l'Ariège à Ax 3 Domaines, Mont d'Olmes et Guzet Neige et dans les Pyrénées-Orientales à Cambre d'Aze, Formiguères et Porté-Puymorens.

ments qui vont peser cette année mais la qualité des prestations ne sera pas impactée. Jouant sur la vitesse des remontées mécaniques en fonction de leur fréquentation, la plupart des domaines ont misé sur cette mesure « quasi indolore pour le client ».

ENGOUEMENT POUR LA MONTAGNE

Clients qui l'ont d'ailleurs bien compris et les préventes de la carte N'PY, fraîchement rebaptisée carte « No Souci Pyrénées », le prouvent : « Les réservations ouvertes dès septembre battent leur plein, elles sont en avance par rapport à l'an dernier et c'est la confirmation de cet engouement pour la montagne », souligne Christine Massoure, directrice générale de la Compagnie des Pyrénées. La carte était le produit exclusif de la marque N'Py et, toujours dans l'optique d'œuvrer ensemble pour développer le territoire, elle accueille cette année six nouvelles stations, trois en Ariège et trois dans les Pyrénées-Orientales. Une ouverture historique pour celle qui a séduit 90 000 abonnés en 2021-2022 : « La volonté de la Région quand elle est entrée dans le capital était que cet outil serve l'ensemble de la chaîne. Une première étape franchie avec la carte No Souci Pyrénées et l'ouverture à ces nouveaux domaines. Le projet et le nouveau modèle économique du tourisme sont en marche », ajoute Christine Massoure.

17,9 M€ INVESTIS DANS LES STATIONS

Avec des investissements de 17,9 M€ dans les stations, cette nouvelle saison confirme le dynamisme engagé, les domaines ouvrent leurs 273 pistes de ski dans un esprit qui combine respect de l'environnement, initiatives alternatives, activités inédites et bons plans : l'hiver approche et pour les amoureux des grands espaces préservés, il sera celui de la glisse d'exception. Rendez-vous pris dès le 3 décembre et au sommet.

© Paul Quintana

L'ACTU PRÈS DE CHEZ VOUS

JEAN-PHILIPPE **ROMERO**
PDG de CF

© Atelier Gallien - Echos Judiciaires Girondins

BORDEAUX
CF ACQUIERT LE CABINET FI.SOLUTIONS

Leader de l'expertise comptable et de l'audit en Nouvelle-Aquitaine, le groupe CF vient d'annoncer son rapprochement avec le cabinet parisien Fi.Solutions, spécialisé notamment dans l'assistance de clients internationaux. Début novembre, les équipes de Fi.Solutions et de son cabinet d'avocats MD Legal, qui comptent 50 collaborateurs et 7 associés, ont rejoint le groupe CF. Les associés Jean-Marc Petit et Muriel Le Gal ont quant à eux intégré le comité de direction de CF. « Le rapprochement avec le Groupe CF nous permet d'offrir une offre plus complète à nos clients. En interne, pour nos collaborateurs, l'appartenance à un groupe structuré et performant est également une belle opportunité pour eux », confie Muriel Le Gal, associée et DG de Fi.Solutions. Grâce à cette opération de croissance externe, le groupe bordelais renforce sa présence à Paris ainsi qu'auprès des clients étrangers s'implantant en France. Fi.Solutions est organisé en Desks internationaux (UK, États-Unis, Italie, Allemagne) et un Desk Professions médicales et libérales. Ses clients rejoignent aujourd'hui les 16 000 clients de CF, qui bénéficient ainsi d'une offre élargie de services. « Nos valeurs communes de proximité, d'organisation, de performance et d'innovation nous ont permis de finaliser cette association dans un climat de confiance », explique Jean-Philippe Romero, PDG de CF. Le groupe bordelais a réalisé en 2021 un CA de 60 M€, en croissance de 14 % sur un an, et emploie 800 salariés dont 39 associés, répartis sur 23 cabinets.

© Anna Zvereva

BORDEAUX
NOUVELAIR RETOURNE EN TUNISIE

La compagnie aérienne NouvelAir, première compagnie privée de Tunisie, a annoncé son retour à Bordeaux et proposera 2 lignes directes vers Djerba et Tunis à partir d'avril 2023. La ligne Bordeaux - Djerba sera opérée en exclusivité avec 1 vol hebdomadaire le mardi. Une belle opportunité pour les Bordelais de redécouvrir cette destination multiculturelle en pleine mutation vers le tourisme durable en parallèle de son offre balnéaire. NouvelAir propose également 2 vols directs hebdomadaires vers la capitale Tunis, le mardi et le vendredi. NouvelAir dessert aujourd'hui plus de 130 aéroports européens dans plus de 30 pays.

© Youzful by CA

BORDEAUX
JOB DATING DU CRÉDIT AGRICOLE POUR LES JEUNES

Le 12 décembre, le Crédit Agricole Aquitaine organise, en collaboration avec Wizbii, un job dating pour l'emploi des jeunes. Il regroupera une dizaine d'entreprises de la région dont Ethics Group ou Transicia et 60 à 80 candidats qui pourront échanger de manière privilégiée autour d'un buffet sur les différents postes proposés en CDI, CDD, intérim, free-lance, alternance. Les secteurs représentés lors de ce job dating seront l'immobilier, le bancaire, la restauration rapide ou non, la téléphonie, les ressources humaines. Cette rencontre du 12 décembre s'inscrit dans le dispositif "Youzful // Job Dating" du Crédit Agricole Aquitaine. Depuis leur mise en place, ces événements ont fait leurs preuves puisque plus de 3 500 entreprises y ont participé, ce qui a permis de réaliser pas moins de 65 000 entretiens en physique et en digital, où plus de 72 % des jeunes ont trouvé le dispositif utile à leur recherche d'emploi. Le lieu du job dating sera communiqué ultérieurement aux candidats sélectionnés.
Inscriptions obligatoires : https://wiz.bi/3S4jWzX / carla@wizbii.com / 06 69 67 11 16.

PESSAC
PORTES OUVERTES AU CHÂTEAU HAUT-BACALAN

Les traditionnelles portes ouvertes du château Haut-Bacalan auront lieu les 3 et 4 décembre à Pessac. Ce sera l'occasion pour les épicuriens de déguster les différents vins de la propriété : le château Haut-Bacalan en Pessac Léognan, ainsi que l'ensemble des vignobles Michel Gonet, dont ses fameux champagnes. L'événement propose plusieurs animations : la visite des chais, promenade dans les vignes et initiation au golf sur la propriété. Un marché gourmand et des food-trucks permettent une restauration sur place avec le foie gras de la Maison Plassard, les huîtres DiallOstrea et les brochettes des Cuisines de Mathilde. À partir de 19 h samedi, le château propose une soirée avec défilés de créatrices à 20 h, tenues ethniques chic de Kroskel et robes de mariée de Maude Basley, puis à 21 h, dessous de Graz et robes de mariée La Tutullerie, puis elle se prolongera avec les dégustations sous fond de DJ set de Samey Biova.

https://www.gonet.fr/chateau-haut-bacalan

© D. R.

© Atelier Gallien - Echos Judiciaires Girondins

TALENCE
ALAIN ROUSSET PRIX « OPTICA ADVOCATE OF OPTICS 2021 »

Le président du Conseil régional de Nouvelle-Aquitaine, Alain Rousset, a reçu le 21 novembre à l'Institut d'Optique Graduate School (IOGS) Nouvelle-Aquitaine de Talence, le prix « Optica Advocate of Optics » 2021. Cette distinction, est décernée par la société scientifique internationale Optica (comptant plus de 23 000 membres dans 183 pays) à une personnalité qui a fait preuve d'un soutien exceptionnel à l'avancement de la photonique. Alain Rousset « a défendu pendant plus de deux décennies le potentiel scientifique et commercial des lasers, de la photonique et de toutes les industries de soutien qui rendent ces technologies possibles », a déclaré Elizabeth Rogan, PDG d'Optica. « Le président Rousset a été un véritable défenseur de l'optique et de la photonique, faisant de la Nouvelle-Aquitaine un acteur majeur parmi les régions françaises dans ce domaine et augmentant globalement le leadership français dans la recherche et la technologie », a indiqué Rémi Carminati, directeur général de l'IOGS. Alain Rousset est le 15e lauréat de ce prix et le premier français.

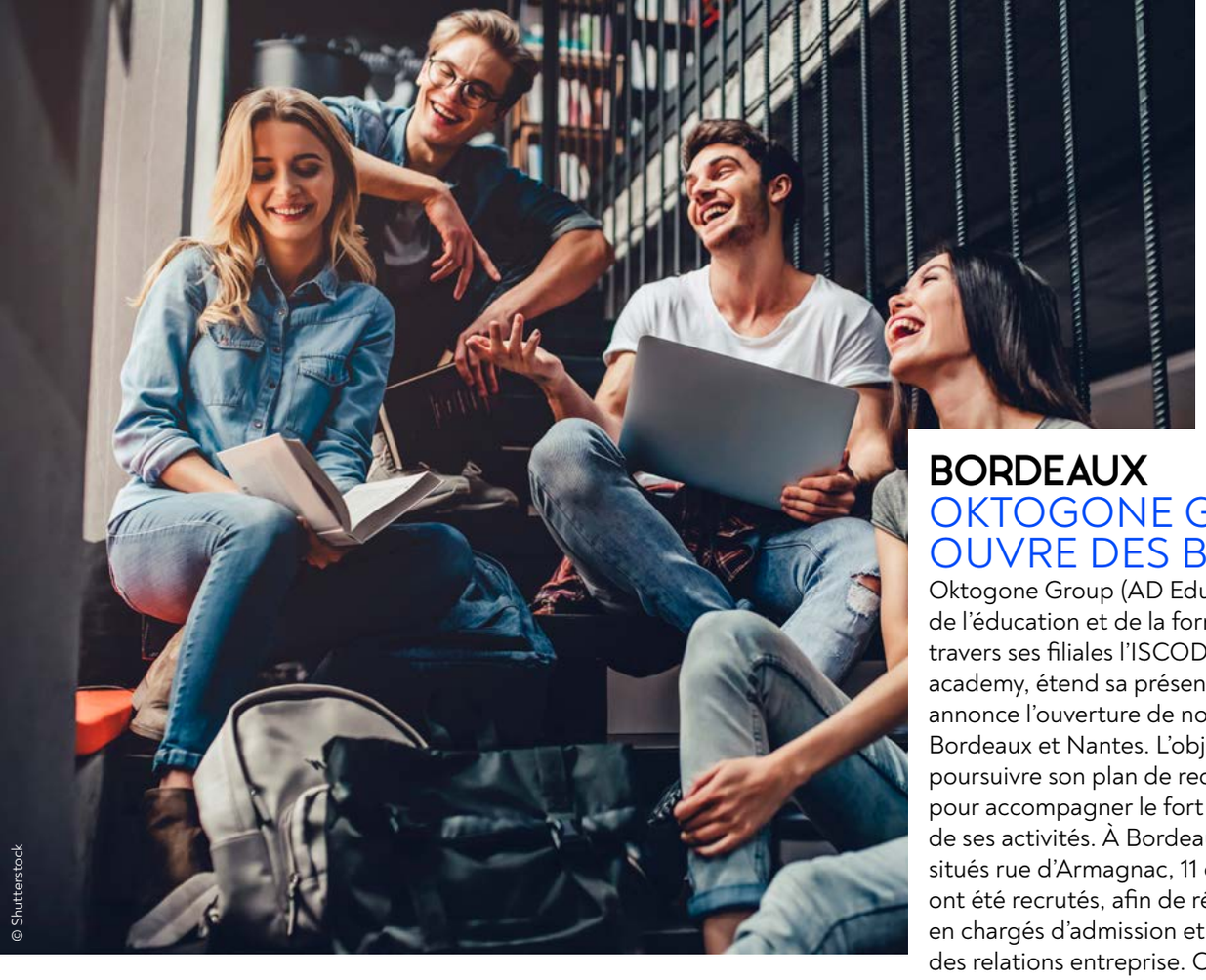
© Shutterstock

BORDEAUX
OKTOGONE GROUP OUVRE DES BUREAUX

Oktogone Group (AD Education), leader de l'éducation et de la formation en ligne à travers ses filiales l'ISCOD et VISIPLUS academy, étend sa présence en France et annonce l'ouverture de nouveaux bureaux à Bordeaux et Nantes. L'objectif du groupe : poursuivre son plan de recrutement national, pour accompagner le fort développement de ses activités. À Bordeaux, dans ses locaux situés rue d'Armagnac, 11 collaborateurs ont été recrutés, afin de répondre aux besoins en chargés d'admission et en responsable des relations entreprise. Créé en 2002 à Sophia-Antipolis, le groupe Oktogone a développé une offre de formation en ligne, initiale et professionnelle, de haut niveau, principalement sur les métiers du digital, du marketing, de la communication, des ressources humaines, du développement commercial et du management.

BORDEAUX
V8TE LÈVE 550 000 EUROS

Accompagnée par le service de Levée de Fonds d'ADI Nouvelle-Aquitaine, Unitec et le Village by CA, V8TE annonce une première levée de fonds de 550 000 euros impulsés par les fonds INSEAD Business Angels, Arts et Métiers Business Angels ainsi que la BPI, BNP Paribas et la Banque Populaire ACA. La start-up bordelaise, actrice du Web3, édite la première plateforme de vote en ligne sécurisée. Sa mission : digitaliser et simplifier l'organisation des scrutins sécurisés dans les entreprises, associations ou collectivités. Commercialisée en novembre 2020, V8TE est la première plateforme de vote en ligne sécurisée, 100 % libre-service. En juin 2022, la start-up est devenue la première solution en Europe, à proposer la fonctionnalité d'« urne transparente » grâce à la technologie Blockchain et à être certifiée conforme CNIL de niveau 3, le plus haut niveau de sécurité. Elle regroupe aujourd'hui 15 collaborateurs et siège à Bordeaux.

GUILLAUME **ODRIOSOLO**
Président de V8TE
© D.R.

GIRONDE
PARTENARIAT ENTRE LE SUD-GIRONDE ET BORDEAUX MÉTROPOLE

Alain Anziani, président de Bordeaux Métropole, et Jérôme Guillem, président de la Communauté de Communes du Sud Gironde ont signé le 10 novembre dernier le Contrat des Nouveaux Équilibres de Coopération Territoriale (CoNECT). Il s'agit d'un partenariat d'avenir pour la période 2022-2026. Les deux territoires proposent de renforcer leurs liens autour de trois thématiques spécifiques. D'abord, la mobilité avec le RER métropolitain, et le rabattement depuis le sud Gironde vers la future ligne de car express de la ceinture ouest. Aussi, le développement économique et touristique avec une réflexion sur des filières d'innovations. Ainsi que la transition écologique : Bordeaux Métropole s'engage à associer la Communauté de Commune Sud Gironde dans la mise en œuvre de la ZFE (Zone à faible émission).

ALAIN **ANZIANI**
président de Bordeaux Métropole
© D. R.

GIRONDE
MAÏSADOUR FAIT LE BILAN

Comme chaque année, Maïsadour, coopérative engagée du Sud-Ouest, est allée à la rencontre de ses adhérents lors de ses Assemblées de section, organisées tout au long du mois de novembre. Un rendez-vous ouvert, cette année, aux agriculteurs non-adhérents et aux clients des filiales Inovitis, Agralia et Élevage Service pour instituer des rendez-vous territoriaux. L'exercice 2021/2022 a été marqué par une récolte 2021 historiquement élevée avec une place de 1er rang pour les maïs spéciaux, gage de valeurs ajoutée pour les adhérents : les Waxy et Waxipro. La coopérative souhaite également développer en 2023 les cultures d'asperges, de maïs doux et de légumes verts. En Gironde, la section dénombre 505 adhérents qui cultivent environ 12 000 hectares de vignes. Les activités Inovitis, prédominantes sur ce territoire, ont généré un chiffre d'affaires de 20,3 millions d'euros, soit une progression de 20%.

© Shutterstock

© D.R.

BLANQUEFORT
SUNNA DESIGN CÉLÈBRE SES 10 ANS

120 000 lampadaires solaires installés dans 60 pays. Au cours des 10 dernières années, Sunna Design, l'entreprise créée par Thomas Samuel et dirigée par Ignace de Prest depuis 2018, a développé une technologie et un appareil industriel qui lui ont permis d'équiper une vingtaine de pays africains, mais aussi en Europe et aux États-Unis. Simplicité, robustesse, longévité, capacité à fonctionner sans électricité et quelle que soit la météo, le tout avec le minimum de maintenance : les éclairages solaires Sunna Design fonctionnent aussi bien dans les zones rurales ou dans les zones urbaines que sur les routes. « Notre raison d'être est d'éclairer et de connecter le monde durablement pour améliorer la vie des citoyens », affirme l'entreprise dans un communiqué. Sunna Design, qui veut également « défendre une transition écologique et énergétique à fort impact social », célébrera cette décennie le 7 décembre au Palais de la Bourse de Bordeaux.

BORDEAUX
TRIBUNAL DE COMMERCE : LES NOUVEAUX JUGES

Suite aux élections qui se sont déroulées le 23 novembre 2022, les personnes suivantes ont réuni les conditions exigées pour la loi et ont été proclamées élues pour être juges au tribunal de commerce de Bordeaux. **Juges pour 4 ans :** MM. Alain Abadi, Pierre Ballon, Didier Béal, Hervé Bonnan, Marc-Henri Boucher, Mme Nathalie Bourseau, MM. Maurice Châtel, Éric Groisillier, Jacques Isnard, Alain Labasse, Vincent Lassalle Saint Jean, Christophe Lataste, Maurice Pérennes, Érick Picquenot, Thierry Piechaud, Léonard Rodrigues. **Juges pour 2 ans :** MM. Philippe Carayol, François Cavalié, Richard Deschamps, Éric Godron, Alexandre Parot, Mme Nathalie Pruvost.

© D.R.

LÉA **THOMASSIN**
cofondatrice et présidente
de HelloAsso

© Astrid Jamois

BORDEAUX
HELLOASSO LÈVE 15 MILLIONS D'EUROS

L'entreprise solidaire d'utilité sociale (ESUS) fondée à Bordeaux en 2009 annonce une levée de fonds de 15 millions d'euros, réalisée auprès de son actionnaire historique, le Crédit Mutuel Maine-Anjou Basse-Normandie. Leader sur le secteur associatif, où elle accompagne déjà plus de 215 000 structures dans leurs projets et leur gestion quotidienne, HelloAsso leur a déjà permis de collecter 850 millions d'euros grâce à la participation de plus de 7 millions de personnes. « Notre objectif est d'équiper et accompagner 500 000 associations d'ici à 2025. Nous renforcerons nos technologies de paiement et l'ouverture de notre plateforme afin de fédérer d'autres outils et services utiles aux associations et leur offrir une porte d'entrée numérique pour leur gestion associative », explique dans un communiqué Léa Thomassin, cofondatrice d'HelloAsso. Entièrement gratuits pour les associations, les services d'HelloAsso sont rémunérés par des dons du grand public. Employant aujourd'hui une centaine de salariés, l'entreprise vise un doublement de ses effectifs d'ici 2026.

NOUVELLE-AQUITAINE
24 START-UPS SÉLECTIONNÉES POUR LE CES 2023

Usine du futur, santé, mobilité, environnement et services numériques sont les grands secteurs mis à l'honneur dans le choix de la délégation qui représentera la Nouvelle-Aquitaine au Consumer Electronic Show de Las Vegas du 5 au 8 janvier 2023. Choisies par la Région et ses partenaires pour « leur vision innovante du monde de demain », Airudit (interface humain-machine), Buttairfly (drones taxis), Dydu (robots conversationnels), Flying Whales (logistique par dirigeables), Handddle (impression 3D), Locuta (relation client), Orthonose (dispositifs médicaux), Rematch (vidéos de sport amateur), Satelia (télésurveillance médicale), Touch Sensity (matériaux intelligents), VRD Studio (design digital), VUF Bikes (vélos-cargos), zUFO (chaussures de ski) représenteront la Gironde aux côtés d'Abys Medical (Charente-Maritime), Hammel (Dordogne), Flovea (Landes), Goupil (Lot-et-Garonne), Adaxis, Aqualines, Lynxter (Pyrénées-Atlantiques), Pickwheel (Vienne), Axis, Facil'iti et Glophotonics (Haute-Vienne).

© D.R.

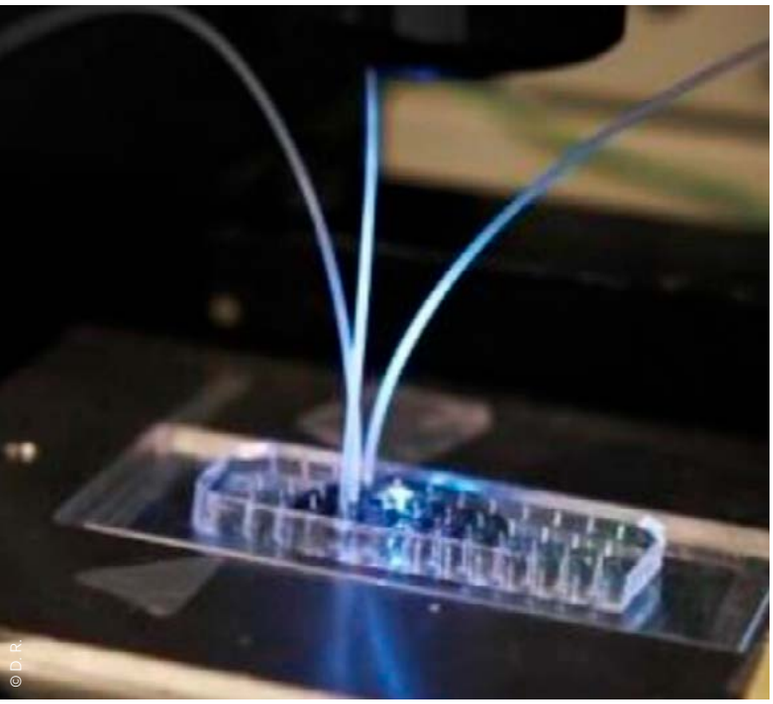
© D. R.

PESSAC
EMULSEO LÈVE 1,5 M€ POUR ACCÉLÉRER SON DÉVELOPPEMENT

Spécialisée dans les formulations et produits de hautes performances pour les applications de la technologie microfluidique, la start-up pessacaise Emulseo franchit une nouvelle étape en bouclant un tour de table de 1,5 million d'euros. Objectif : s'imposer comme le leader mondial des formulations et réactifs sur un marché de la microfluidique en pleine croissance. « Grâce à cette levée de fonds, nous allons accélérer le déploiement de nos activités commerciales et marketing à l'international tout en développant de nouveaux produits innovants et performants via de nouveaux axes de R&D », indique le Dr Florine Maes, présidente d'Emulseo. Cette levée de fonds en amorçage a été réalisée auprès de Business Angels et des fonds régionaux Aquiti Gestion et Finaqui. Aujourd'hui, Emulseo compte une dizaine de produits à son catalogue, (allant des tensioactifs et huiles fluorées pour la production de gouttelettes aux produits de traitement de surface hydrophobes pour le revêtement des canaux microfluidiques) commercialisés auprès de plus de 150 clients dans le monde entier (70 % du CA réalisé à l'étranger).

NOUVELLE-AQUITAINE
MAZARS RECRUTE 40 NOUVEAUX COLLABORATEURS

Mazars, groupe international d'audit, de fiscalité, de conseil, de service comptable et juridique, recrute 1 450 nouveaux collaborateurs en France pour l'année fiscale 2022-2023, dont 40 en Nouvelle-Aquitaine. Les recrutements se font dans les métiers du conseil, de l'audit, de la finance, de l'expertise-comptable, et les métiers de la sustainability. Le groupe ouvre par ailleurs 590 postes aux jeunes diplômés issus d'écoles de commerce, d'ingénieurs ou d'universités. Chaque profil est intégré avec son identité, son histoire, son parcours et sa culture pour apporter une richesse supplémentaire à la réalisation d'une idée ou d'un projet.

© Shutterstock

© D.R.

BORDEAUX
UNE VILLE COOPÉRATIVE

Les Pôles Territoriaux de Coopération Économique sont un outil pour développer des projets coopératifs économiques innovants et solidaires à l'échelle d'un territoire. Ils donnent un cadre légal et financier à des solutions locales, imaginées par les acteurs du terrain, pour répondre à des problèmes locaux et créer des synergies entre acteurs économiques. Sur les 76 candidatures réceptionnées, 16 lauréats, dont deux bordelais, vont bénéficier d'un accompagnement financier à hauteur de 100 000 euros pendant deux ans, ainsi que d'un accompagnement pour renforcer leur développement. Le secrétariat d'État chargé de l'économie sociale et solidaire et de la vie associative vient de révéler la liste des lauréats, dans lesquels se trouvent deux projets bordelais. La Fabrique Pola est un espace de coopération entre les acteurs culturels pour l'amélioration des conditions socio-économiques des professionnels des arts visuels en Gironde, confrontés à de fortes précarités, propres à l'économie de ce secteur. Ils proposent des rencontres et un accompagnement spécifique à ces publics. Ïkos vise à démocratiser le réemploi solidaire pour favoriser une consommation responsable à travers la création d'un « village du réemploi » avec à la clé la création d'une centaine d'emplois sur Bordeaux Nord.

© D.R.

SAINT-MÉDARD-EN-JALLES
OUVERTURE D'UN STUDIO IRON BODYFIT

Le 21 novembre, la franchise Iron Bodyfit, créée il y a six ans et aujourd'hui leader sur le marché du bien-être par électrostimulation, a ouvert un nouveau studio à Saint-Médard-en-Jalles. Iron Bodyfit utilise une technique d'électro-myo-stimulation globale utilisée depuis plus de 40 ans par la médecine, dans le cadre de la rééducation et de la réathlétisation. Sa technologie, développée en Allemagne, se veut à la pointe de l'innovation. Iron Bodyfit propose ainsi des séances de 25 minutes qui équivalent à 4 heures de contraction musculaire intense. Ces séances s'adressent à tous, des seniors aux personnes en surpoids. La société est présente dans 10 pays, compte 142 studios (dont 8 maintenant en région Nouvelle-Aquitaine), animés par près de 400 coaches, pour plus de 30 000 membres.

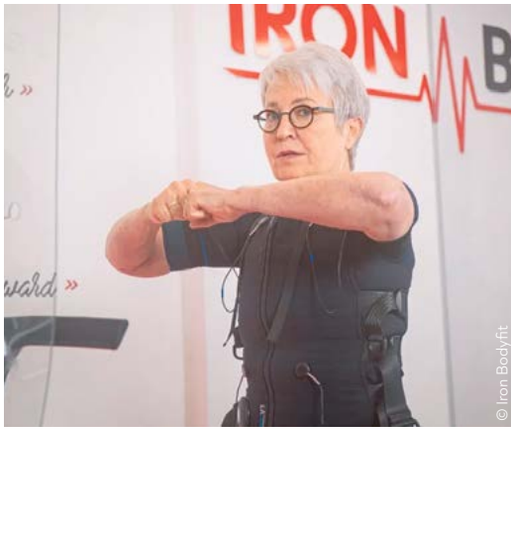

© Iron Bodyfit

BLAYE

MISE À L'EAU D'UN BATEAU PROMENADE DE 25 MÈTRES

Mi-novembre, un navire promenade de 56 tonnes a été mis à l'eau pour la première fois au terminal de Blaye. D'une longueur de 25 mètres sur 5,8 mètres, le Sirius a été construit par le Chantier Naval Franco-Suisse en Bourgogne Franche-Comté avant d'être acheminé jusqu'à Blaye. Sa mise à l'eau a été effectuée par Bordeaux Opérations Portuaires, filiale à 100 % du Grand Port Maritime de Bordeaux (GPMB) grâce à deux grues de 200 tonnes. Une fois arrivé à Bordeaux, il subira des tests de stabilité en espace protégé. Destiné à la compagnie Bordeaux River Cruise, il sera prochainement mis en service dans le port de la Lune. Conçu et construit dans un esprit écoresponsable, le Sirius dispose d'une propulsion électrique (alimentée par un groupe électrogène aux dernières normes stage 5) qui permet de diminuer fortement les émissions, et d'envisager des évolutions futures (pile à combustible ou batterie). Outre son mode de propulsion électrique grâce à ses 2 moteurs, le Sirius utilisera le raccordement au réseau électrique du quai Bordeaux River Cruise, effectif depuis 2016. 2 panneaux solaires ont par ailleurs été déployés sur le toit du bateau, afin d'assurer une alimentation de la timonerie, des instruments de navigation et de l'éclairage de sécurité.

© GPMB

© D. R.

CARNET

Charles BASSI vient d'être nommé directeur du campus de Bordeaux de l'ESSCA. Diplômé d'Audencia Nantes, il a notamment travaillé dans le cabinet de conseil en recrutement Michael Page avant de rejoindre l'ESSCA comme responsable des partenariats Entreprises-Groupe. « Je suis particulièrement heureux de rejoindre les équipes bordelaises et de me rapprocher des étudiants et des professeurs. Ensemble, nous allons faire de ce campus un temple de la transmission de connaissances et de compétences ! Nous y favoriserons la créativité, l'ambition, la générosité, la passion. » a déclaré Charles Bassi, nouveau directeur du campus de l'ESSCA à Bordeaux.

© Philippe Martineau

CHAMPAGNE DRAPPIER
BRUT NATURE
SANS SOUFRE AJOUTÉ

© D.R.

gés par le soufre, autrement appelé sulfite, élément minéral naturel protégeant le vin d'une éventuelle nouvelle fermentation en bouteille. Cependant, dans cet univers des vins Nature, quelques grands vignerons maîtrisent parfaitement ce type d'approche. La Maison Drappier en est un exemple frappant. Installée à Urville, au cœur des terroirs calcaires de la côte des Bar, le cépage pinot noir s'exprime dans cette cuvée en toute liberté. « Élaboré sans sulfite ni liqueur de dosage, ce Brut Nature ne retient que l'essentiel : le fruit sur son terroir », aime préciser Michel Drappier, vinificateur hors pair à la tête de cette maison de Champagne familiale depuis 1979. Cette cuvée, produite en petit volume, est une version champenoise très pure et intense d'une forme de symbiose entre le cépage et le terroir. Ici, le calcaire est le ciment de l'expression si pure du pinot noir. De plus, l'effet sans sulfite est indéniable sur la palette aromatique qui conserve une expression de fruit très gourmande, tout en permettant à la bulle d'obtenir un effet crémeux hyper séducteur. Cuisine japonaise à base de poissons crus et fruits de mer, fromages de chèvre ou tout simplement à l'apéritif, voilà trois bonnes raisons de déguster ce champagne singulier !

Où le trouver ?
Badie Champagne, 60 allées de Tourny, Bordeaux

Il n'est pas rare de nos jours de croiser des fameux vins nature ! Cette dénomination ne répondant à aucune certification officielle, à l'inverse des vins bios, est souvent l'apanage de cuvées ayant pour objectif d'exprimer les arômes les plus naturels du raisin fermenté, mais malheureusement avec les aléas d'une vinification parfois décadente… Souvent déviants, les vins dits « Nature » sont en fait non proté-

© Atelier Gallien - EJG

Par Philippe MAURANGE,
Directeur de l'agence
OZCO BORDEAUX

UN PATRI

Les logiques patrimoniales restent encontre très présentes dans les exploitations viticoles familiales qui sont confrontées à différents défis.

Par Christian PRAT DIT HAURET et Vincent MAYMO, professeurs à l'IAE – Université de Bordeaux

VINCENT **MAYMO**

© D.R.

« Greffez des plants de rosiers sur des plants de vigne, ça fera du vin rosé naturel. » Rabelais nous livre ici le secret des vignerons : le vin est un art. Car il a fallu faire preuve de créativité pour faire vivre dans nos terroirs des plants fragiles devant concilier avec du froid et du chaud, du sec et de l'humide, des champignons, des insectes.

DIVERSITÉ DES ATTENTES

Les attentes des consommateurs de vin sont aujourd'hui beaucoup plus diversifiées que par le passé, certains consommant dans un esprit festif, fun, d'autres par habitude, d'autre encore pour vivre un instant à part, un moment de poésie, d'autres enfin pour constituer une réserve de valeur. Cette diversité des

LE VIN MOINE STRATÉGIQUE

attentes est bien comprise par une filière en renouvellement. Au-delà de la sophistication attendue notamment chez les plus jeunes, on observe également de grandes tendances avec, en particulier, le succès des vins blancs et du rosé qui explosent à l'échelle mondiale. Et les menaces sont autant économiques qu'écologiques quand les prochaines années devront permettre de résoudre la crise de l'emploi, des matières premières, de faire face aux contraintes de crédits. Et les défis sont, aujourd'hui encore, nombreux pour les professionnels du vin.

La crise des matières premières vient aujourd'hui renforcer l'obligation d'agilité pour les acteurs du vin. Coût de l'électricité multiplié par trois impactant le traitement au froid, l'embouteillage ou tension sur la production et la disponibilité du verre avec des industriels susceptibles d'arrêter leur production de bouteilles entrée de gamme, renégociation avec les centrales d'achat des clients. L'ensemble de la chaîne de valeur s'en trouve impactée. La transition écologique soumet ces acteurs à de nouveaux challenges pour faire oublier les recours systématiques aux produits phytosanitaires et leurs conséquences sur les sols, les nappes phréatiques, et les hommes. Une petite centaine de propriétés se sont d'ailleurs saisies de ce défi et avec elles une dizaine de grands crus à l'instar de Pontet Canet ou de Montrose.

TRANSITION TECHNOLOGIQUE

La transition technologique constitue un second défi. On assiste ainsi à l'intrusion sur le secteur de nouveaux acteurs intervenant aux différentes étapes de la chaîne de valeur, depuis la culture jusqu'à la vente en ligne, en passant par l'intégration de la blockchain dans la chaîne logistique. Ces nouveaux entrants accompagnent un mouvement dans les lignes qui semblaient établies.

La crise des matières premières vient aujourd'hui renforcer l'obligation d'agilité pour les acteurs du vin

CHRISTIAN
PRAT DIT HAURET

© Atelier Gallien - Echos Judiciaires Girondins

La Gironde aurait perdu près de 1 700 exploitations en 10 ans

Une telle dynamique, si elle peut surprendre dans le microcosme bordelais, s'inscrit pourtant dans une longue tradition qui a vu dès le XVIIIe siècle des entrepreneurs accompagner des vignerons dans l'adaptation de leur métier à ces contraintes comme à une concurrence croissante à l'échelle mondiale.

LE VIN COMME PATRIMOINE

Les vignerons sont attachés à leurs terres, transmettent souvent leurs vignes à leurs enfants qui ne manqueront pas à leur tour de faire de même. Ils participent à la vie des territoires qui vivent au grè des saisons. Certains d'entre eux se sont lancés dans l'aventure, s'établissant comme d'autres avant eux, charmés par le beau Sud-Ouest et ses collines aux rangées régulières. Et notre belle région, aujourd'hui Nouvelle- Aquitaine, compte deux des seize vignobles français soit 160 000 hectares d'exploitations réparties en 7 000 châteaux pour le Bordelais, 12 000 domaines pour l'ensemble du grand Sud-Ouest et une production de plus de 10 millions d'hectolitres.

ÉVOLUTIONS FULGURANTES

Ces vignes ont connu des évolutions fulgurantes ces dernières années que l'on parle de grandeur pour les grands crus qui ont pu renforcer leur assise sur le territoire comme sur les marchés internationaux, ou de décadence, pour les vins de table dont la reconnaissance du vignoble ne suffit plus à maintenir les cours. Alors que l'on a beaucoup parlé des cavalcades des premiers crus connaissant des hausses de prix pouvant atteindre 50 % certaines années, le vrac a vu son cours flirter avec le plancher psychologique des 500 euros pour un prix du litre à moins de 50 cts/litre. Dans ces conditions, l'industrie agricole bordelaise apparaît déséquilibrée et appelle une refonte de la chaîne de valeur. Car on s'attaque ici à la matrice même du métier de vigneron lorsque l'agriculteur ne tire plus les fruits de son travail et ne trouve plus de reconnaissance sur les marchés. Si la logique patrimoniale ou fiscale peut encore avoir du sens, ces terres agraires constituent aussi de belles opportunités de transmission pour des capitaux investis, la dimension économique ne tient plus pour bon nombre d'entre eux. La seule Gironde aurait ainsi perdu près de 1 700 exploitations en 10 ans.

« BROUILLE ENTRE FRÈRES ET SŒURS »

Les logiques patrimoniales restent encore très présentes dans les exploitations viticoles familiales qui sont confrontées à différents défis. Tout d'abord, la question se pose, lorsqu'il existe une seule propriété, de bien distinguer la rémunération du capital immobilisé (notamment des frères et des sœurs qui n'exploitent pas la propriété) et la rémunération du travail de celui qui, par obligation ou par goût, décide d'exploiter la propriété. Une des explications de la « brouille entre frères et sœurs » s'explique souvent par l'absence de rémunération des capitaux immobilisés par les membres de la famille qui ne sont pas « aux commandes ». Ils sont ainsi propriétaires d'actifs qui ne rapportent pas ou peu et sont donc tentés de « pousser » à la vente les parts de la propriété exploitée par d'autres membres de la famille. C'est alors le début de discorde et fâcheries familiales, parfois irréversibles. Et c'est dommage car on peut l'éviter. Pour éviter cela, il convient de rémunérer le travail de celui qui gère la propriété viticole à sa juste valeur mais en même temps distribuer des dividendes aux actionnaires ou associés sur une base minimale de l'ordre de 3 % à 4 % de la valeur vénale de la propriété.

EXONÉRATION D'IMPÔT SUR LA FORTUNE IMMOBILIÈRE (IFI)

Sur le terrain fiscal, l'exploitation des propriétés viticoles présente

© Shutterstock

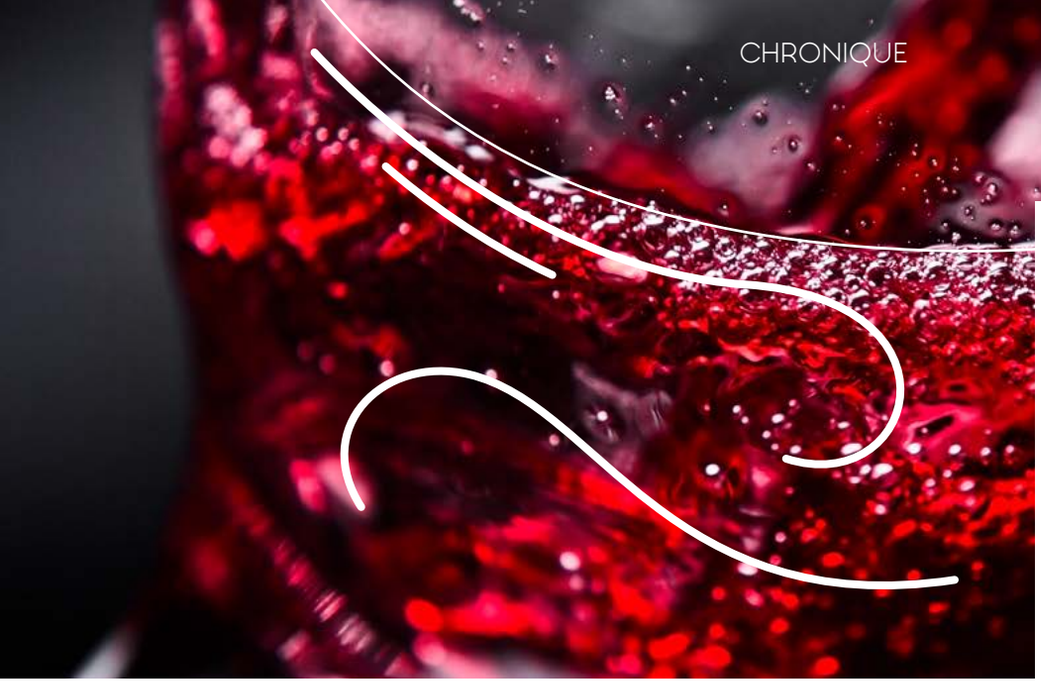

© Shutterstock

des atouts, à savoir de bénéficier, sous certaines conditions, d'une exonération d'Impôt sur la Fortune Immobilière (IFI), à la suite d'une réallocation d'actifs mais également de droits de succession lors de la conclusion d'un pacte Dutreil « bien ficelé » lors de la transmission de la propriété à un des enfants qui s'engage à exploiter la propriété sur une période minimale et dans une logique de « continuité » familiale. Dans une logique de gestion de patrimoine optimisée, cela a du sens d'avoir ou de conserver une propriété viticole. Cette dernière a donc une valeur fiscale non négligeable, parfois méconnue, et qui, au-delà de la passion du vin pour de nombreux investisseurs, peut expliquer un certain engouement pour l'acquisition de propriétés.

Cette redistribution des cartes questionne une nouvelle fois le métier de vigneron et nous invite à tourner notre regard vers leurs plus vieux amis, les négociants.

LES NÉGOCIANTS, ACTEURS CLÉS DE L'INDUSTRIE DU VIN

Plus précisément, des groupes se constituent et rassemblent des parts de marchés fondées en grande partie sur de la croissance exogène. Si les familles historiques comme les Casteja, Calvet, Cuvelier, Johnston, Mau… apparaissent toujours engagées dans les métiers du vin, on ne peut ignorer les passages de relais à l'œuvre. Car ces derniers mois, les transactions se sont multipliées que ce soit dans le négoce ou les propriétés. On pourra citer entre autres, la montée au capital de Montagnac par la famille Roulleau, de Cheval Quancard par Larraqué Vin International, ou encore le rachat des vignobles de la famille Martin par Guillaume Brochard. Le métier en revient à des logiques entrepreneuriales où l'objectif n'est pas d'entretenir un patrimoine mais bien de faire face à une concurrence et créer de la valeur.

On peut alors relever plusieurs stratégies bien définies au sein des principaux groupes du secteur. Certaines entreprises familiales se renforcent en s'associant à d'autres acteurs qui apportent une vision, des moyens complémentaires et de la modernité. C'est le cas notamment de la Maison Joanne, un des plus anciens négociants bordelais ayant ouvert en 2022 son capital à des investisseurs familiaux et privés. La structure garde ainsi l'indépendance de l'entreprise familiale et son autonomie de gestion opérationnelle, mais se retrouve renforcée en termes de capitaux propres, ce qui lui assure une solidité et une pérennité en ligne avec son activité et son positionnement haut de gamme qui nécessite de s'inscrire dans la durée. On comprend alors que des acteurs comme la Maison Joanne gagnent renforcer leur stratégie de spécialiste.

TORO LOCO A DÉCOLLÉ

Symétriquement, d'autres acteurs s'établissent en généralistes à l'instar d'Advini, un des géants français du secteur viti-vinicole. Le groupe déjà présent sur les différents segments de marché, vient en effet de faire l'acquisition d'une entreprise familiale, la Maison Benoit et Valérie Calvet (BVC), connue à l'international pour ses crémants, ses chardonnays ou ses bordeaux de premier choix à des prix défiant toute concurrence en jouant sur l'optimisation de la chaîne logistique, une relation de confiance avec les partenaires établie sur le long terme et des volumes importants. On comprend ici clairement la volonté du groupe Advini de jouer un rôle de premier plan sur le segment entry level (80 % des vins consommés en France sont vendus à moins de 5 euros) du marché comme en témoigne Benoit Calvet président de la filiale BVC qui nous livre ici les secrets d'une réussite. La renommée de Toro Loco, un vin commercialisé à 4 euros, a vraiment décollé après qu'il a été classé premier *ex aequo* du concours international de Londres aux côtés de grands crus dix fois plus chers. S'en est suivi un buzz sur ce vin devenu numéro un des ventes au Brésil avant la pandémie et représentant jusqu'à 60 % des exportations de l'appellation espagnole Requena avec un cépage trimillénaire et pourtant prometteur, le bobal.

LIBERTÉ

Au final, on comprend que la liberté est de mise dans le monde vitivinicole : liberté stratégique, liberté marketing, liberté géographique. Cette filière, cœur de notre territoire est déjà pleinement engagée pour relever les défis de la transition agroécologique et les changements massifs de pratiques sous-jacents. Si la modernité appelle des transformations évidentes du paysage, le vin conserve une valeur distinctive et symbolique forte dans laquelle nous pouvons tous projeter nos représentations, une valeur refuge.

LES ECHOS EN RÉGION

DORDOGNE
4E BOUTIQUE POUR LE CAVIAR DE NEUVIC

Après Neuvic en 2013, Paris (Saint-Germain) en 2015 et deux ans après sa boutique-restaurant à Bordeaux, le Caviar de Neuvic ouvre sa 4e boutique au cœur de Lyon, dans le quartier des Jacobins, entre bouchons, boutiques de créateurs et marques de luxe. Le producteur de Baeri et d'Oscietre, qui propose aussi une sélection de caviars issus d'autres fermes (Sevruga et Beluga), s'affirme dans la distribution directe du caviar de producteur en France, dans un souci de présenter son savoir-faire et de moderniser l'image. Depuis début octobre, une nouvelle gamme de produits décline l'esturgeon sous toutes ses formes (fumé, mariné, en soupe, rillettes parfumées) et le caviar en produits dérivés (beurre, fleur de sel, caviar séché ou à râper). La panoplie de nouveaux produits porte sur d'autres poissons : anguille, saumon, beurre de homard, œufs de truite… le tout accompagné par la vodka Neuvik 50°C distillée à 10 km du domaine.

DORDOGNE
LA BRASSERIE ARTISANALE DE SARLAT CERTIFIÉE

Créée en 2016, la Brasserie artisanale de Sarlat mise sur la qualité et ses produits reçoivent des médailles au Concours général agricole, entres autres. Pour maintenir au plus haut son niveau d'exigence, elle a fait appel à la certification IFS pour mesurer sa bonne organisation globale et la garantir à ses clients. Elle est devenue la plus petite brasserie de France à obtenir la certification IFS Global Markets Food. L'audit IFS, effectué par un expert, est renouvelé tous les ans avec une évaluation portant sur 325 points (1 à 3 jours sur place). La Brasserie a pu démontrer une évolution technique constante : investissements et renouvellement des machines, systèmes informatiques pour faire remonter les données, ergonomie des zones de travail, conditions de production, pour un suivi en temps réel et des contrôles de sécurité, validation des lots, rendements de la production.

© Shutterstock

DORDOGNE
RESTRUCTURATION AU PIED DE LA CATHÉDRALE SAINT-FRONT

Périgueux souhaite donner un nouvel élan à son cœur de ville, dans une démarche de mise en valeur patrimoniale et commerciale tout en développant des projets culturels et d'animation. Sans oublier la transition écologique et la végétalisation. La rue Taillefer et la place de la Clautre, espaces de commerces et de marchés stratégiques pour le centre-ville, vont être entièrement restructurés. La Ville a fait appel à un groupement de maîtrise d'œuvre et a lancé un sondage sur son site internet jusqu'au 30 novembre pour comprendre les attentes des usagers. Un technicien géomètre topographe muni d'un géoradar a scanné la place et "échographié" le sous-sol : cette étude stratigraphique, sans chantier de fouilles archéologiques, détecte d'éventuels vestiges (emplacements, profondeur) et cartographie avec précision la structure souterraine pour cibler mobilier urbain ou plantation sur les espaces vides.

DORDOGNE
ANCIENNE VOIE FERRÉE, FUTURE VOIE CYCLABLE

Ouverte au cyclotourisme depuis 2017, la véloroute V92 Flowvélo relie sur 290 km l'Ile d'Aix (17) à Thiviers (24) en empruntant surtout des sections sur petites routes à faible trafic. Les efforts sur la qualité et la sécurisation du parcours passent par la création de voies vertes pour attirer les clientèles familiales. Ces améliorations se font selon les disponibilités foncières. Sur les 11 km de la section Javerlhac – Nontron, 9 km pourront être aménagés en réutilisant l'emprise de l'ancienne voie ferrée. Ce projet est financé par la Région à hauteur de 247 356,75 euros, attribués à la Communauté de communes du Périgord Nontronnais pour les études et travaux de mise en circulation cyclable.

© Shutterstock

© Shutterstock

DORDOGNE
GRIPPE AVIAIRE : RECORD DE DOSSIERS DÉPOSÉS

Après la mobilisation de producteurs victimes de la grippe aviaire ce début d'année, le préfet fait savoir que 10 millions d'euros d'indemnisation sont déjà versés en Dordogne, dont 7 pour les éleveurs. 59 élevages ont été déclarés foyer et ont subi un abattage sanitaire, 20 autres un dépeuplement préventif, soit 79 élevages vides. Au total, plus de 300 exploitations sont concernées par des mesures plus ou moins restrictives et dans des filières différentes (dindes, poules pondeuses, canards à rôtir ou à foie gras, pigeons, etc.). Les sites dépeuplés ont reçu un acompte 18 jours après le dépôt de dossier, pour un montant global de 3,3 millions d'euros. Le solde (418 000 euros) est effectué pour 14 d'entre eux. 67 des 79 éleveurs ont demandé une expertise, ce qui allonge les délais. Pour les pertes de production, 6,5 millions d'euros sont déjà versés, dont 3,2 à 298 éleveurs. 85 entreprises (élevages et agroalimentaires) sont indemnisées au titre de l'activité partielle (514 521 euros).

LOT-ET-GARONNE
7 MILLIONS D'EUROS POUR LA TRANSITION ÉCOLOGIQUE

Le directeur régional de l'ADEME, Lionel Poitevin, a annoncé le bilan des aides financières de l'Agence de la Transition écologique pour l'année 2022. En effet, l'ADEME gère pour le compte de l'État, une partie des fonds France 2030 permettant de soutenir les investissements de transition écologique des entreprises néo-aquitaines. Cette année, elle a donné un avis favorable aux 62 dossiers qui lui étaient soumis pour un montant total d'aides de 74 614 191 €, soit un montant global de 461 538 881 € d'investissements aidés. Il s'agit d'une mobilisation sans précédent en faveur de la transition écologique, qui se traduit concrètement dans les territoires par une grande variété de projets publics ou privés. En Lot-et-Garonne, deux projets sont fortement soutenus :
- Territoire d'Énergie Lot-et-Garonne, pour une aide de 5 306 710 € ;
- et la construction d'un centre de tri des emballages ménagers à Damazan, pour une aide de 1 695 024 €.

ADEME
AGENCE DE LA TRANSITION ÉCOLOGIQUE

© CCI47

LOT-ET-GARONNE
LES AIDES CONTRE LA FLAMBÉE DE L'ÉNERGIE

La Chambre de Commerce et d'Industrie du Lot-et-Garonne a communiqué sur les dispositifs d'aides disponibles pour atténuer la hausse du coût de l'énergie. Tout d'abord, toutes les TPE qui ne sont pas protégées par le bouclier tarifaire et toutes les PME bénéficieront d'un nouveau dispositif d'amortisseur électricité : cet amortisseur se matérialisera par une aide forfaitaire sur 25 % de la consommation des entreprises, la réduction de prix induite par l'amortisseur électricité sera automatiquement et directement décomptée de la facture d'électricité de l'entreprise. Une compensation financière sera versée aux fournisseurs d'énergie par l'État via les charges de service public de l'énergie. Cette mesure, mise en place pour un an, sera effective dès le 1er janvier 2023 et s'appliquera donc aux contrats pour 2023, y compris ceux déjà signés. Avant la mise en place de l'amortisseur, les entreprises pourront bénéficier d'un guichet simplifié pour les factures de fin 2022. Une entreprise qui souhaite avoir immédiatement la trésorerie pourra s'inscrire au guichet, évaluer le montant de sa facture et demander un acompte. Pour déposer les dossiers, se rendre sur : www.cci47.fr

NOUVELLE-AQUITAINE
L'ARTISANAT TIRE LA SONNETTE D'ALARME

En l'état des discussions au Parlement, le projet de loi de finances 2023 prévoit une baisse de 15 millions d'euros des recettes des Chambres de Métiers et de l'Artisanat (CMA). Dans le même temps, les CMA n'échappent pas à la flambée des prix de l'énergie, entraînant à l'échelle du réseau une hausse de la facture énergétique évaluée pour la seule année prochaine à quelques 17 millions d'euros. Enfin, c'est dans ce contexte budgétaire particulièrement préoccupant que vient s'ajouter la revalorisation du point d'indice des agents pour un montant global estimé à 18 millions d'euros pour 2023. Dans ces conditions, le manque à gagner pourrait donc s'élever à 50 millions d'euros. « Alors que les entreprises artisanales souffrent de la crise économique et ont plus que jamais besoin d'un accompagnement de qualité sur tous les territoires, le risque d'un désengagement territorial du réseau consulaire des CMA est bien réel », selon le Président de CMA France, Joël Fourny. L'alerte est lancée auprès des élus pour la suite de l'examen du projet de lois de finances 2023.

© CMA NA

© D. R.

LOT-ET-GARONNE
ULTRA PREMIUM DIRECT : DEVENIR LE PREMIER ACTEUR FRANÇAIS DE LA PETFOOD

Créée en 2014, Ultra Premium Direct a déjà conquis près de 350 000 maîtres de chiens et de chats et enregistre une croissance annuelle moyenne de 50 %. Plus d'un an et demi après sa levée de fonds auprès d'Eurazeo, le spécialiste de la petfood direct to consumer connaît une croissance exponentielle qui nourrit son développement. L'agrandissement de l'usine a permis de doubler de volume (de 4 000 à 8 000 m²). L'installation prochaine d'une deuxième ligne de production va induire le triplement de son volume de production et donc augmenter son volume de vente. L'entreprise représente actuellement 11,5 % des parts de marché du secteur de la vente par internet de produits petfood (deuxième distributeur) en France et entend faire croître ce chiffre pour devenir une marque leader. Elle ambitionne, forte du succès de ses deux premières boutiques, d'inaugurer 10 magasins par an dès 2023. En parallèle, l'entreprise agenaise va poursuivre sa progression sur le marché de la vente par internet en France et surtout à l'international, avec la récente ouverture au marché italien et un renforcement de son offre en Allemagne prévu dès début 2023. Avec un chiffre d'affaires prévisionnel de 40 M€ pour la fin 2022, l'entreprise vise la barre des 100 M€ en 2025.

AURECCO
DES CHIFFRES JUSQU'AU PATRIMOINE

Nicolas Thibaud dirige le cabinet d'expertise-comptable Aurecco, présent à Périgueux et Bergerac. Il développe une activité de gestion de patrimoine, des audits et conseils qui vont au-delà des chiffres.

Par Suzanne BOIREAU-TARTARAT

NICOLAS **THIBAUD** directeur du cabinet Aurecco

© L. Mazalrey

En quittant KPMG à Bordeaux, alors qu'il était fraîchement diplômé, Nicolas Thibaud a d'abord créé un cabinet à Montpon-Ménestérol en 2003 avant de s'associer avec une consœur installée à Périgueux en 2004. Ainsi naît Aurecco. Il reprend un portefeuille à Bergerac en 2008 et travaille avec ces trois sites jusqu'en 2015, époque de départ à la retraite de son associée : il prend alors le site de Périgueux à 100 % et laisse celui de Montpon à son ex-épouse.

Aujourd'hui, il pilote une équipe de sept professionnels, plus un à deux stagiaires, répartie avec une activité équivalente sur les deux villes. Une salariée bergeracoise, qui termine son cursus d'expertise-comptable, pourrait s'investir dans un projet de croissance externe, selon les opportunités : reprise de cabinet ou création d'un bureau, dans un périmètre situé entre Marmande et Libourne.

Le recrutement reste un souci constant dans ce secteur d'activité comme dans d'autres, « plus compliqué il y a encore quatre ans que maintenant », pondère celui qui reçoit de nouveau de belles candidatures, parfois locales.

OPTION GESTION DE PATRIMOINE

La particularité du cabinet de Périgueux, c'est la montée en puissance de dossiers parisiens. Le fruit d'une démarche volontariste autant que d'un concours de circonstances. « En 2010, j'ai voulu élargir mon champ de compétences et je suis parti me former pendant un an

à l'université de Clermont-Ferrand tout en poursuivant mon activité. J'ai passé un diplôme de troisième cycle en gestion de patrimoine. » Sur son socle de chiffres, il assimile beaucoup de droit civil : organisation de la famille et droit successoral, mais aussi tout l'aspect financier pour les mécanismes de placement et de gestion de biens, contrats d'assurance vie, tontine, achat immobilier en démembrement, en nue-propriété, etc. « Ce que j'ai appris me sert aussi dans mon métier d'expert-comptable. Cela permet au dirigeant d'organiser sa relation juridique avec son entreprise, de savoir ce qu'elle va devenir s'il lui arrive quelque chose, comment il pourra la vendre ou la transmettre. Pour ceux qui dégagent une excellente trésorerie, il s'agit de placer ce qui reste souvent sur le compte courant. »

COMPLÉMENT GAGNANT

À l'occasion de sa formation, Nicolas Thibaud a rencontré des intervenants dans cette spécialité et a sympathisé avec l'un d'eux, basé à Paris. Pas d'interaction professionnelle pendant quatre ans, jusqu'à ce que ce dernier lui confie ses dossiers d'expertise-comptable et oriente vers Périgueux des clients en gestion de patrimoine, jusqu'à une vingtaine aujourd'hui.

Pourquoi, alors qu'il était diplômé d'expertise-comptable et commissaire aux comptes, Nicolas Thibaud a-t-il éprouvé le besoin de s'ouvrir à ce nouvel horizon ? « Dans ma formation initiale, les aspects patrimoniaux n'étaient pas traités. En 2010, ce n'était pas forcément une suite logique, ça le devient pour beaucoup de confrères. Car cela permet de réfléchir avec nos clients : il y a toujours eu des liens entre patrimoine personnel et entreprise, mais le surcroît de travail sur l'activité professionnelle empêche de pousser jusqu'à la sphère privée. Or, un dirigeant évolue dans un environnement bien plus vaste, avec des interactions entre ses affaires et le reste. »

Cela ouvre des possibilités pour l'activité d'expert-comptable, surtout pour une structure indépendante face à des cabinets plus structurés qui ont le temps de proposer et développer une offre. « Cela m'a permis de me démarquer, de personnaliser une prestation de proximité et à distance. Nous avons ainsi pu nous affirmer dans un contexte où les possibilités d'expression et de visibilité étaient encore très contraintes pour notre ordre. »

SORTIR DU CADRE

Il capitalise sur sa relation directe et de confiance avec ses clients là où des cabinets plus importants s'adjoignent cette spécialité en recrutant un personnel déjà formé. Nicolas Thibaud sort pourtant du cadre de sa clientèle habituelle pour s'ouvrir à d'autres profils et intégrer les particuliers, qui n'ont pas forcément le réflexe de s'adresser à cette corporation pour cela, mais sont orientés par un notaire, par exemple.

« Le développement de cette activité repose concrètement sur un audit de situation, une modélisation de possibilités. Cela peut conduire à une réorganisation et une structuration du patrimoine, en lien avec des avocats ou notaires pour réfléchir aux régimes matrimoniaux, à la création de société pour transmettre et éviter des indivisions. Il peut aussi s'agir de gestion immédiate selon la fiscalité, en travaillant sur l'origine des revenus ou des solutions de défiscalisation dans un cadre légal. »

Le recrutement reste un **souci constant dans l'expertise-comptable**, « plus compliqué il y a 4 ans que maintenant »

SPÉCIALITÉ ET LARGE PANEL DE COMPÉTENCES

Si le rôle d'un expert-comptable n'est pas forcément repéré dans ce secteur où se côtoient de nombreux partenaires, il y a toute sa place, en proximité. « Mes contacts sont des indépendants qui travaillent avec diverses sources de proposition, c'est vrai pour les placements comme pour les solutions de défiscalisation. Une fois le diagnostic posé, on recherche les meilleurs outils, sans limite. » Sans enfermer le client dans un seul organisme, bancaire ou autre.

Les opérations immobilières peuvent se dérouler partout y compris localement : l'intérêt de bien connaître le terrain permet d'éviter certains investissements désastreux comme on a pu en voir sur des ensembles bâtis aux abords de Périgueux et Bergerac.

Le dirigeant d'Aurecco passe de plus en plus de temps sur ce qui était d'abord une activité pour se démarquer et lui permet désormais d'être plus performant dans le conseil, avec une approche globale et une diversification de sa clientèle, par exemple des résidents étrangers pour lesquels il va au-delà de démarches déclaratives. Ce volume d'activités représente autour de 7 % du chiffre d'affaires pour l'instant, « de la marge nette car je suis seul à travailler dessus sans besoin de moyens supplémentaires » ; c'est surtout un élément de conquête de nouveaux clients. Et Nicolas Thibaud pourrait, à terme, se concentrer sur cette spécialité patrimoniale.

LE HOUBLON PROCHAIN ELDORADO ?

© D.R.

Portée par la jeune PME Hopen - terre de houblon, la culture du houblon se développe dans le Sud-Ouest et particulièrement en Lot-et-Garonne. Face à la croissance du marché de la bière (une micro-brasserie voit le jour quotidiennement en France), la culture du houblon représente une alternative à fort potentiel pour l'agriculture locale.

Par Mathieu DAL'ZOVO

Mêler innovation, lutte contre le réchauffement, création d'une nouvelle filière et développement économique, tels sont les objectifs poursuivis par la PME Hopen née en 2018 en Lot-et-Garonne. Véritable passerelle entre brasseurs et agriculteurs reconvertis dans la culture du houblon, Hopen souhaite, à terme, relocaliser des productions de houblon dans un rayon de moins de 100 kilomètres autour des 2 500 brasseries présentes en France actuellement. « Nous sensibilisons et recrutons des agriculteurs sur cette possibilité de reconversion qui se fait bien souvent en diversification agricole. Nous nous adressons donc à des producteurs déjà installés et, très rarement, à des débutants qui doivent alors posséder un minimum de matériel, notamment pour l'irrigation, et de technique afin d'estimer s'il est possible de lancer une commercialisation, » explique Fanny Madrid, co-fondatrice de Hopen avec Lucie Le Bouteiller. La culture du houblon

© D.R.

n'est pas plus difficile que celle de l'arboriculture mais demande de la technique et il existe près de 300 variétés à travers le monde. La société Hopen cultive en Lot-et-Garonne du houblon originaire de l'Oregon (États-Unis) qui se trouve sur la même latitude.

UN MARCHÉ EN PLEINE CROISSANCE

Dans un marché en plein développement (une micro-brasserie ouvre chaque jour en France), Hopen s'appuie désormais sur un collectif de 12 producteurs de houblon, dont 6 en Lot-et-Garonne, répartis entre la Beauce et le Béarn pour une surface de 30 hectares. Les accompagnant dans le suivi des cultures, la transformation et la commercialisation, l'entreprise peut ainsi répondre à la demande de près de 400 brasseurs en France : « Nous travaillons avec 200 brasseurs réguliers. Côté producteur, nous recevons environ 250 demandes par an venant de toute la France et nous en sélectionnons 4 maximum. L'objectif est d'en avoir ensuite 2 par région afin de tenir notre objectif d'une production de qualité à moins des 100 kilomètres des brasseries », ajoute Fanny Madrid.

LOT-ET-GARONNE, TERRE PROMISE

Récemment installé dans les locaux d'Agrotec à Agen (Agropole), Hopen a d'abord vu le jour à Nérac au sein de la pépinière Agrinove. Jeune entreprise comptant aujourd'hui 8 salariés pour un chiffre d'affaires de 400 000 € (avec une prévision de 600 000 € en 2022), la société repose sur la complicité et l'expertise de ses deux fondatrices passées par la formation Agro Paris Tech.

SAVOIR-FAIRE DE SÉCHAGE

C'est en effet lors de leurs études que les deux entrepreneuses ont eu l'idée de se lancer dans le marché du houblon : « À la fin de notre Master en 2017, nous devions réaliser un diagnostic agraire (une étude de cas avec entretiens qualitatifs d'agriculteurs). Nous avons alors fait notre diagnostic sur cette filière en échangeant avec 120 agriculteurs. Il nous est vite apparu que la culture du houblon avait de fortes similitudes avec celle du tabac : forte valeur ajoutée, beaucoup de main d'œuvre, un savoir-faire de séchage et de qualité et enfin une culture récoltée une fois par an qui apporte de la trésorerie pour faire ensuite de l'investissement ». Originaires du Sud-Ouest (Léognan pour Fanny et Toulouse pour Lucie), les deux étudiantes au goût prononcé pour l'entrepreneuriat se tourne alors vers le Lot-et-Garonne pour la diversité de son terroir (72 filières) et son expérience de la technique du séchage notamment pour la culture du tabac.

> « L'entreprise peut ainsi **répondre à la demande de près de 400 brasseurs** en France »

UN RÉSEAU SOLIDAIRE

Séduites par le Lot-et-Garonne, les co-fondatrices d'Hopen y trouvent aussi un fort soutien leur permettant de développer leur activité : « En 2018, le lycée agricole de Sainte-Livrade, la chambre d'agriculture (pour la partie technique), les Cuma (Coopérative d'utilisation de matériel agricole, pour une aide matérielle) et Bordeaux sciences agro (suivi scientifique agronomique) nous ont accompagnées pour répondre à un appel d'offres européen (PEI – projet européen innovation) sur le lancement d'une parcelle test de culture de houblon que nous avons gagné ! » se rappellent Lucie et Fanny. Sans fonds propres pour démarrer, Hopen débute son activité en 2020 avec ses premiers agriculteurs et va vite se développer grâce au concours de la pépinière Agrinove. Sensible à leur projet d'une nouvelle filière innovante, la technopole néracaise leur offre une bourse, des locaux et partage ses contacts dans le département.

SIÈGE À L'AGROTEC AGEN ET BUREAUX COMMERCIAUX À BORDEAUX

Arrivé cet automne à l'Agrotec d'Agen, pour une meilleure accessibilité, et disposant de bureaux commerciaux à Bordeaux, Hopen poursuit son développement en misant sur la partie R&D : « Nous avons une part importante dédiée au séchage et à la transformation, mais nous travaillons aussi sur l'adaptabilité des variétés de houblon sur le territoire et face au réchauffement climatique. Nous essayons aussi d'améliorer la caractérisation des arômes de houblon, avec l'aide d'Agrotec et d'un panel de consommateurs) afin de répondre plus finement aux attentes gustatives des brasseurs ». Bien implanté dans les terres fertiles du Lot-et-Garonne, Hopen prévoit de tripler son volume de production dans les 5 ans et affiche son ambition de devenir la référence du houblon en France en proposant de nouvelles variétés, toujours aussi qualitatives.

GOURETTE EN PLEINE MÉTAMORPHOSE

À l'ouest du massif des Pyrénées, au même titre que certaines destinations voisines du réseau NP'Y, Gourette poursuit son développement. Si 8 millions d'euros ont été investis pour faire évoluer les pistes et leurs infrastructures, côté logements aussi, la station béarnaise s'étoffe.

Par Eustelle LOUSTALET-TURON

Chaque hiver, depuis 2020, les habitués de Gourette le constatent : le domaine skiable de la station se transforme d'année en année, au rythme d'aménagements initiés dans le cadre d'un projet de requalification globale. Une mutation en profondeur prévue sur cinq ans, moyennant 27 millions d'euros injectés par le Département des Pyrénées-Atlantiques, qui rappelons-le gère et finance, à travers l'Établissement Public des Stations d'Altitude (EPSA), les stations de Gourette et de La Pierre Saint-Martin ainsi que le train de la Rhune. Une enveloppe conséquente pour des investissements d'envergure ayant pour ambition d'apporter une nouvelle vitalité à la station béarnaise, qui selon une enquête publique de 2021 « connaît une perte de fréquentation et d'attractivité ».

UN NOUVEAU TÉLÉSIÈGE

Ainsi, cette saison, 8 millions d'euros ont été investis pour notamment créer le télésiège des Bosses sur le nouveau front de neige situé à 1 600 m d'altitude et permettre l'extension de l'espace débutant, avec entre autres la création de trois pistes bleues. « La particularité est que Gourette est située en site classé au titre du paysage », souhaite par ailleurs préciser Arnaud Libilbehety, nommé directeur de l'EPSA au printemps dernier. « Tous ces travaux sont faits dans le cadre d'une démarche environnementale particulièrement rigoureuse avec études d'impact, mesures de protection et de préservation, mais aussi de restauration du milieu naturel. »

Et si sur le domaine skiable, des moyens ont été mis sur la table

ARNAUD **LIBILBEHETY** ET CLAUDE **WEISS** de l'EPSA

© D.R.

GOURETTE EN CHIFFRES

CA 2021-2022 : **5,86 M€**

Journées skieurs 2021-2022 : **275 400**

Investissements : **8 M€**

12 remontées mécaniques

40 pistes

210 enneigeurs

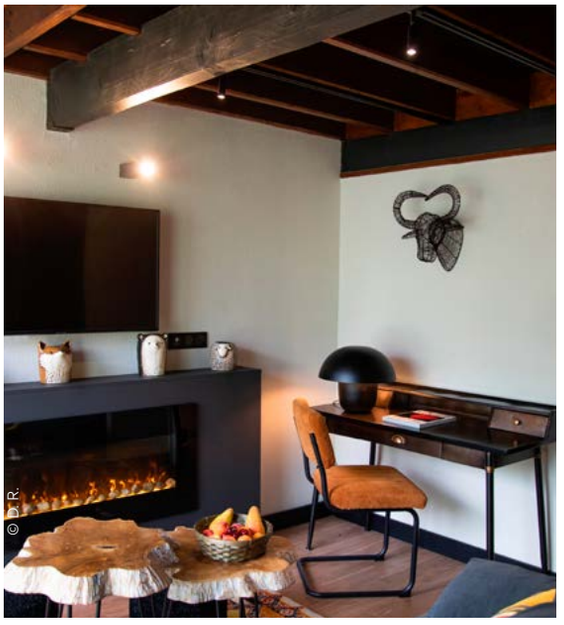
© D.R.

pour séduire la clientèle, en station aussi le paysage est visiblement en train de changer. À commencer par l'offre de logement, particulièrement soignée sur la station, avec 600 lits intégralement rénovés cette année.

DES CHALETS 4 ÉTOILES

Ainsi, les anciens Chalets d'Ossau, devenus les Iskö Chalets, illustrent un phénomène de plus en plus visible dans les stations pyrénéennes : la construction ou la réhabilitation de logement haut-de-gamme en altitude, à l'instar de l'hôtel 5 étoiles à Canfranc, ou encore de l'hôtel *La Voie Lactée* à La Mongie et de l'*Hôtel de la Cascade* à Gavarnie, qui affichent tous deux 4 étoiles. Le luxe s'invite sur les sommets et Gourette n'échappe pas à cette tendance. Les Iskö Chalets, réhabilités à l'initiative du Béarnais David Pouyanne, président du groupe Essor, ont rouvert cet été : situés à 400 mètres de la télécabine qui permet de rejoindre le pied des pistes de Gourette, ils sont conçus pour 2, 4 ou 6 personnes avec l'ambition de s'éloigner de l'hôtellerie de montagne traditionnelle. « Il s'inscrivent dans une démarche Green Globe », précise Claude Weiss, de l'EPSA. « Ils ont été entièrement rénovés avec des écomatériaux et un effort a été fait sur toute la partie énergétique. »

LE PORTILLO CHALET & SPA

Afin de développer son offre touristique, Gourette accueille également une nouvelle résidence, « flambant neuve », aux tarifs davantage accessibles. Situé plein sud, avec accès direct aux pistes, *Le Portillo* Chalet et SPA compte 60 logements du studio 2/4 places à l'appartement 3 pièces pour 10 personnes. Piscine chauffée, salon, salle de gym, parking souterrain etc. : rien ne manque. Parce qu'en station aussi, le confort est désormais indispensable.

LA PIERRE SAINT-MARTIN : DES LOGEMENTS POUR LES SAISONNIERS

Du côté de La Pierre Saint-Martin, pas d'investissements notables sur les pistes mais davantage concernant les activités, et également, là aussi, côté logement. Deux nouveaux chalets d'exception, dont un a été conçu par un architecte, offrent des prestations tous confort. Moins luxueux mais nécessaire, La Pierre Saint-Martin s'est également penchée sur l'hébergements des saisonniers, « plus particulièrement compliqué sur La Pierre, compte tenu de la configuration du site », selon Claude Weiss, de l'EPSA. Une expérimentation a donc été lancée, conjointement entre le Département et l'EPSA, sous la forme de bâtiments modulaires qui seront implantés sur la station, à destination des saisonniers du domaine skiable comme des commerces.

© ISKO

JEUNES ET SENIORS SUPPRIMER LES BARRIÈRES À L'EMPLOI

Malgré une bonne santé de l'emploi en France, avec 54 % d'offres en plus par rapport à l'avant Covid, le pays affiche un chômage des jeunes plus élevé que la moyenne européenne et un taux d'activité des 55-64 ans anormalement bas.

Par Charlotte DE SAINTIGNON

Alors que les entreprises peinent à recruter, il s'avère indispensable pour elles de miser sur les jeunes et les seniors. Le webinaire organisé par RH Matin et Indeed « Trop jeune, trop vieux : repenser la notion d'âge dans la gestion des talents » s'est interrogé sur les attentes et le rapport au travail des dirigeants et salariés.

« Les discriminations à l'embauche, qu'elles soient conscientes ou inconscientes, sont nombreuses », explique Éric Gras. L'expert du marché du travail Indeed France a souhaité faire un focus sur les deux populations les plus touchées par le chômage, à savoir les jeunes de moins de 25 ans et les seniors. Ainsi, le taux d'emploi des jeunes de 15 à 19 ans est de 10 % en France, contre 25 % au sein de l'OCDE et quasiment 30 % en Allemagne. Quant à celui des seniors (55-64 ans), il est de 53 % au sein de l'Hexagone. « Un taux anormalement bas », commente Éric Gras, comparativement à l'Union européenne où le taux atteint 61,4 %.

Si les seniors sont de plus en plus nombreux à travailler, réforme des retraites oblige, Éric Gras pointe le fait que les seniors, et notamment les femmes, seraient en outre davantage touchés par du chômage de longue durée. « Ainsi, plus on est senior, plus la durée du chômage est longue », avec une moyenne de 713 jours pour les plus de 55 ans, contre 315 jours pour l'ensemble des demandeurs d'emploi. Dans le même temps, la demande des entreprises en termes de ressources humaines va croissante et 63 %* des dirigeants redoutent le manque de main-d'œuvre dans leur secteur dans les années à venir, du fait du vieillissement de la population. Ainsi, en 2050, avec moins de jeunes arrivant sur le marché du travail, mécaniquement la population active sera « vieillissante ». Et la demande n'est pas prête de faiblir puisque « même avec une croissance à 0 %, il y aura un million de création d'offres d'emploi d'ici 2030, due au vieillissement de la population », avance Éric Gras.

UN TOURNANT APRÈS 45 ANS

Mais à quoi correspond réellement le terme de senior ? « Si la notion est différente selon le métier exercé et l'entreprise », dirigeants comme salariés se considèrent seniors à compter de « 54 ans ». À partir de 60 ans, les dirigeants estiment que les personnes sont « trop âgées pour une embauche pertinente ». Les salariés mettent quant à eux le curseur à 59 ans. Mais les craintes de « ne plus être employable » à partir de 45-50 ans sont largement partagées. Ainsi 63 % des salariés redoutent de ne jamais retrouver de travail en cas de chômage à partir de ces âges. « Il y a un vrai gap après 45 ans des gens qui sont plus frileux à changer d'entreprise », commente Éric Gras : 45 % disent ne pas oser changer, ce, même si une opportunité se présente. Et 60 % des salariés pensent indispensable à partir de 45-50 ans d'établir un plan pour rester dans la même entreprise

© Shutterstock

jusqu'à leur retraite. « La baisse de la mobilité professionnelle vient des craintes mentionnées et non d'un manque de motivation ou d'ambition », estime l'expert. Parmi les freins jugés importants par les RH pour recruter des salariés seniors, la santé et la fatigue, les problématiques liées à la rémunération et des difficultés avec le numérique. Ces freins sont partagés sensiblement dans les mêmes proportions par les dirigeants et les salariés eux-mêmes. Autre frein, « une vision dépassée du métier » ou « une résistance au changement » pour 30 % des chefs d'entreprise et 32 % des salariés. « Cela montre un manque d'accompagnement à l'interne ou à l'externe de cette population ». De manière générale, « les stéréotypes liés à l'âge ont la vie dure », avec des seniors jugés « trop qualifiés », « trop vieux », « trop chers », « trop dépassés par les outils numériques », « trop résistants au changement ». « Or, ce n'est pas parce que l'on est senior que l'on n'est pas à l'aise avec les outils numériques. Tout dépend de la curiosité de la personne et de sa formation », juge pour sa part, Éric Gras.

DES CARRIÈRES NON LINÉAIRES POUR LES JEUNES

De leur côté, les jeunes seraient « trop désengagés », « trop volatiles », « trop zappeurs », « trop jeunes », « trop inexpérimentés ». Les études constatent la fin du modèle « linéaire à trois étapes », soit la formation, le travail et la retraite, vers des carrières plus fragmentées, comprenant des pauses, des reconversions, des passages vers l'entrepreneuriat, du bénévolat, du slashing, de la formation continue et de l'alternance entre des périodes de salariat à temps plein ou à temps partiel. « Le modèle a volé en éclats car il ne répondait plus au défi de la longévité », relève Éric Gras.

Aux recruteurs d'intégrer ce nouveau modèle qui concerne toutes les catégories d'âge. Les jeunes générations « envisagent une carrière mouvante entre salariat, indépendance et pause professionnelle », avec 91 % qui pourraient envisager une pause dans leur carrière, plus de la moitié d'entre eux qui souhaitent un jour se mettre à leur compte et 44 % « pouvoir passer

Plus on est senior, plus la durée du chômage est longue

à mi-temps, afin de consacrer plus de temps à leurs projets personnels ou à leurs proches ». La notion de « se projeter au-delà de dix ans » aujourd'hui pour les jeunes générations paraît peu envisageable. Interrogés sur ce qui serait « has been » en entreprise, 28 % affirment que ce serait d'« exercer pendant dix ans le même métier », ou de « rester dans la même entreprise » et 27 % d'« avoir un chef à qui rendre des comptes ».

OPPORTUNITÉS POUR RECRUTER JEUNES TALENTS ET AÎNÉS

Pour toutes les générations, la culture d'entreprise, son ADN, ses valeurs, et la politique de diversité et d'inclusion, sont des socles indispensables. « Ce sont des attentes multigénérationnelles, et encore plus de la jeune génération. L'ambiance générale est, par exemple, un facteur-clé pour toutes les générations confondues ».

En termes d'évolution de carrière, l'expérience employé doit être personnalisée, avec notamment des besoins de formation et de la mobilité à tous âges (verticale pour les jeunes, et horizontale pour les seniors), à réévaluer au fil du temps. Autre élément central, la politique salariale. Là encore, les entreprises doivent personnaliser l'expérience employé :« un accès aux participations de l'entreprise davantage pour les 45-60 ans » et « des bonus liés à la performance peu attractifs pour les jeunes qui préfèrent négocier leur salaire ».

Dernier socle, l'équilibre vie pro/vie perso et la flexibilité, via un aménagement des horaires, du télétravail, de l'autonomie, la semaine de 4 jours, des jours de congés supplémentaires.

Parmi les outils à disposition des entreprises, les avantages famille (congés parentaux, garde d'enfants, congés proches aidants…). « Il faut adapter l'expérience collaborateur aux attentes et aux besoins de chacun. Chaque collaborateur doit être perçu comme un individu différent de ses collaborateurs, avec sa personnalité et ses talents », conclut Éric Gras. Ainsi, 57 % des DRH pensent que la personnalisation va devenir une question centrale, selon le Boston Consulting Group.

* Enquête Opinionway réalisée pour Indeed en août 2022, auprès de 1 003 salariés et 406 dirigeants d'entreprises de plus de 20 salariés

LA FRAGILITÉ DU MADE IN FRANCE

Le salon Made in France, à Paris a connu un pic de fréquentation, ce mois de novembre. Les entreprises y ont exposé leur savoir-faire. Mais pour le secteur, c'est aussi l'occasion de rappeler sa fragilité face à la crise actuelle.

Par Anne DAUBRÉE

© Anne Daubrée

Le stand de Saint James, fabriquant historique de pulls marins, en Normandie

L'engouement pour le Made in France survivra-t-il à la hausse des prix ?

Le triomphe avant le creux de la vague ? La dixième édition du salon du MIF, Made in France, qui s'est tenue à Paris du 10 au 13 novembre, a battu tous ses records : 1 015 exposants et plus de 100 000 visiteurs. La première édition du salon avait accueilli 70 exposants et 15 000 visiteurs… Mais cette année, dès le premier jour, en dépit de la grève des transports, les visiteurs étaient nombreux : à l'approche de Noël, le salon MIF est devenu un rendez-vous prisé de nombreux Parisiens, une vitrine et un lieu de vente pour toujours plus d'entreprises. Une partie d'entre elles sont venues dans le cadre des pavillons organisés par leur région : cette année, huit étaient présentes pour promouvoir leurs PME, à l'image d'Auvergne Rhône-Alpes, qui a embarqué 31 entreprises artisanales de nougat, chaussures, poêles à granulés, biscuits, couettes de lit… Toutefois, certains artisans de la région disposaient d'un stand sur le village de la CMA, Chambre des Métiers et de l'Artisanat. « Cette année, nous avons fait le choix d'avoir un stand particulièrement important. Avec nos pavillons régionaux, nous permettons à 110 artisans d'être présents et 60 % d'entre eux sont là pour la première fois. Il s'agit d'une opportunité commerciale pour eux », explique Joël Fourny, président de CMA France. « Sans la CMA, nous ne serions pas là », confirme Jean-Pierre Boucey. Avec sa femme, Julie, originaire du Laos, il a fondé N'OYE (« la petite » en Laotien), qui propose des sauces (aux cinq épices, à la cardamone…) déjà commercialisées à la Grande épicerie du Bon Marché à Paris, temple des gourmets, et dans certains Monoprix. C'est la première fois que le couple fait le voyage depuis Saint-Lô (Manche), siège de l'entreprise. Et leur petit stand a beau se situer au fond du vaste hall, les visiteurs en quête de cadeaux originaux défilent.

Mais en dépit de cette ambiance d'achats de Noël, les professionnels restent inquiets : l'engouement pour le Made in France survivra-t-il à la hausse des prix ? « L'inflation constitue une réelle difficulté pour les entreprises. Certaines vont devoir réduire leur activité, voire l'arrêter », redoute Joël Fourny.

MONTRER SA FABRICATION ET FAIRE CONNAÎTRE SON INQUIÉTUDE

Au-delà de la conjoncture difficile, une tendance nouvelle s'est imposée sur le salon du MIF, cette année : se déclarer Made in France ne suffit plus, il s'agit également d'ouvrir les portes des ateliers, de montrer comment on travaille… « Nous avons souhaité mettre en valeur le fabriqué en France, le savoir-faire des artisans sur le territoire », confirme Joël Fourny. Au sein du village de la CMA, par exemple, les visiteurs observent une femme artisan qui fabrique des pantoufles du Berry, un modèle proche des charentaises. À quelques pas de là, sur le stand de Saint James, fabriquant historique de pulls marins en Normandie, une couturière postée derrière sa machine explique son travail aux passants. C'est aussi le cas d'un bottier (tablier de cuir, béret basque et grand sourire) sur le stand de la filière du cuir. Cette dernière a proposé aussi aux visiteurs de participer à des ateliers consacrés à « découvrez comment se répare une chaussure », organisé par la cordonnerie À la ville À la montagne, ou encore « fabriquez votre couverture de carnet en cuir 100 % recyclé », avec Pigeoncoq, spécialiste du « Do it Yourself » en maroquinerie.

Et surtout, cette année, un hall entier (1 400 m^2) était entièrement consacré à « l'Usine du futur » : sous la houlette du Slip Français, marque iconique du renouveau du Made in France, quelque 80 salariés de 25 entreprises du secteur ont mis en scène leur savoir-faire sur une quarantaine de machines : brodeuses à presses, métier à tisser, à échantillonner avec assistance par ordinateur, métiers à tisser Jacquard… À coté de Neyret, fabricant d'étiquettes textile depuis 1823, figuraient aussi des spécialistes des logiciels pour les métiers de la mode (Lectra) et des représentants de la culture du lin, qui renaît en Normandie… En plus de séduire les potentiels consommateurs, et aussi, d'éventuelles recrues, la filière textile s'est procurée avec l'« Usine du futur » une tribune de choix pour relayer son inquiétude quant à l'impact de la flambée des prix sur son activité. Y compris auprès de Bruno Le Maire, ministre de l'Économie, qui s'y est rendu.

MIF OU PAS MIF ? LA DOUANE RÉPOND

Mon produit est-il Made in France ? « La réponse n'est pas toujours évidente, car les règles sont spécifiques à chaque produit », explique Valérie Brochet, adjointe au chef du bureau politique tarifaire et commerciale de la direction générale des Douanes et des droits indirects, présente sur le salon MIF. Cette administration conseille gratuitement les entreprises qui souhaitent apposer le marquage d'origine « Made in France » sur leurs produits.

DES START-UPS INSPIRÉES PAR LA NATURE

Régénérer le sol grâce aux champignons, éloigner les insectes ravageurs par les odeurs… Plusieurs start-ups spécialisées dans l'agriculture présentaient leur démarche, lors d'un événement organisé par l'Inrae, institut de recherche. Toutes ont conçu des solutions qui visent à une agriculture et une alimentation plus durables.

Par Anne DAUBRÉE

Quand la science cherche à exploiter les mécanismes de la nature… Fin septembre, l'Inrae, l'Institut national de recherche pour l'agriculture, l'alimentation et l'environnement, lançait sa première édition de Startup for Planet. L'événement est destiné à donner de la visibilité à son activité en matière d'accompagnement de jeunes entreprises nées des travaux de ses chercheurs et étudiants. Depuis 1999, l'Inrae a accompagné 223 de ces entreprises, et 179 sont encore en activité. L'une d'elle, Ynsect, qui produit des insectes à grande échelle, a levé 372 millions de dollars en 2020… Le 27 septembre, les cinq start-ups qui ont témoigné n'en sont pas à ce stade, mais elles ont déjà fait leurs preuves sur le plan économique. Elles sont engagées dans le domaine de l'agritech (production), la foodtech (alimentation), et green tech (environnement).

Certaines de ces sociétés proposent des solutions qui marient efficacité et utilisation des atouts fournis par la nature. Toutes s'efforcent d'accompagner des démarches de professionnels de l'agriculture et de l'alimentation qui vont dans un sens plus durable. C'est notamment le cas de Mycophyto, spin-off Inrae et UCA, Université Côte d'Azur, fondée en 2017. La société est spécialisée dans la bio-stimulation des sols et leur revitalisation. Le principe ? Booster les synergies naturelles entre plantes et champignons mycorhiziens

Des solutions qui marient efficacité et utilisation des atouts fournis par la nature

© Shutterstock

microscopiques déjà présents dans le sol. Cela permet d'accroître les rendements en diminuant d'autant la nécessité du recours aux engrais. « Nos systèmes de production agricole sont dépendants d'intrants comme l'azote, dont le prix augmente. Il s'agit d'innover en s'inspirant de la nature. Nous sommes là pour accélérer cette transition écologique », explique Mathilde Clément, responsable R&D chez Mycophyto. Déjà, la société emploie 18 personnes et ses effectifs devraient passer à 25, l'an prochain. Une trentaine de clients lui ont déjà fait confiance, les premiers contrats à l'étranger étant en passe d'être signés.

FAIRE TRAVAILLER LES CREVETTES, ATTERRIR SUR UNE TABLE ÉTOILÉE

Dans une démarche comparable à celle de Mycophyto, Agriodor propose des solutions de biocontrôle contre les insectes ravageurs des récoltes. La quinzaine de salariés de la société, fondée en 2019, crée des parfums qui repoussent les insectes, ce qui permet de remplacer les insecticides. Cette offre est basée sur des brevets qui découlent des résultats des recherches réalisées par la fondatrice de la société, Ené Leppik. À l'Inrae, elle a étudié les médiateurs chimiques entre insectes et plantes. Mais c'est la crevette qui est au cœur de la solution proposée par Biomae. La société a été cofondée par Guillaume Jubeaux, auteur d'une thèse sur le développement de biomarqueurs de perturbation endocrinienne chez le gammare, un crustacé, à l'Inrae. Sa société est spécialisée dans la surveillance de la qualité chimique et écotoxicologique des cours d'eau. De petites crevettes, encagées dans le milieu que l'on souhaite observer, permettent de tester la qualité de l'eau. Le principe sur lequel se base Hiphen est différent. La société, fondée en 2014, propose de fournir aux acteurs du monde agricole des informations très précises sur la qualité de leur culture, ce qui permet d'affiner leur gestion. Des images prises par des satellites, des drones, des capteurs comme des caméras multispectrales Airphen, sont ensuite traitées par l'intelligence artificielle. La démarche intéresse semenciers, agriculteurs… Et l'entreprise est actuellement en train de mettre en place un dispositif sur les pressoirs de Moët et Chandon, en Champagne, afin d'évaluer la qualité du produit en temps réel. Autre start-up encore, Les Nouveaux Affineurs ont eux aussi un client prestigieux : leurs affinés végétaux, fabriqués à partir de noix de cajou, soja et aromates bio sont servis sur la table étoilée du *Pavillon Ledoyen*, à Paris. La technologie utilisée permet de proposer un produit « bon en goût » et « à haute valeur nutritionnelle », assure Nour Akbaraly, fondateur de l'entreprise. Les rapports de la FAO (Organisation pour l'alimentation et l'agriculture des Nations unies) sont clairs : il est indispensable d'augmenter la consommation de protéines végétales pour assurer une transition alimentaire…

LOW-CODE ET UNE

Le low-code et le no-code permettent aux entreprises de faciliter la création d'applications métiers. Le phénomène low-code s'invite également dans les écoles, où il participe à acculturer les élèves à la programmation informatique.

Par David FEUGEY

Nous devons le terme de low-code à Forrester Research, qui l'a utilisé pour la première fois en 2014. Le cabinet d'analyses pointait alors du doigt l'émergence de nouvelles plateformes de développement permettant de créer des applications en un minimum de temps, en réduisant le nombre de lignes de code à écrire pour arriver à une solution fonctionnelle. Ce concept a été rapidement complété par le no-code, qui promet de créer des applications sans aucune connaissance en programmation.

Low-code et no-code s'adressent à deux marchés distincts. Le premier reste plutôt réservé aux développeurs professionnels, qui vont gagner du temps lors de la création d'applications, en général des solutions en mode web déployées sur le cloud. Cette approche est aujourd'hui particulièrement populaire pour créer des applications métiers, du côté « front end » (interface de l'utilisateur avec l'application), qui vont s'appuyer sur les données et outils du système d'information de l'entreprise, le « back end ».

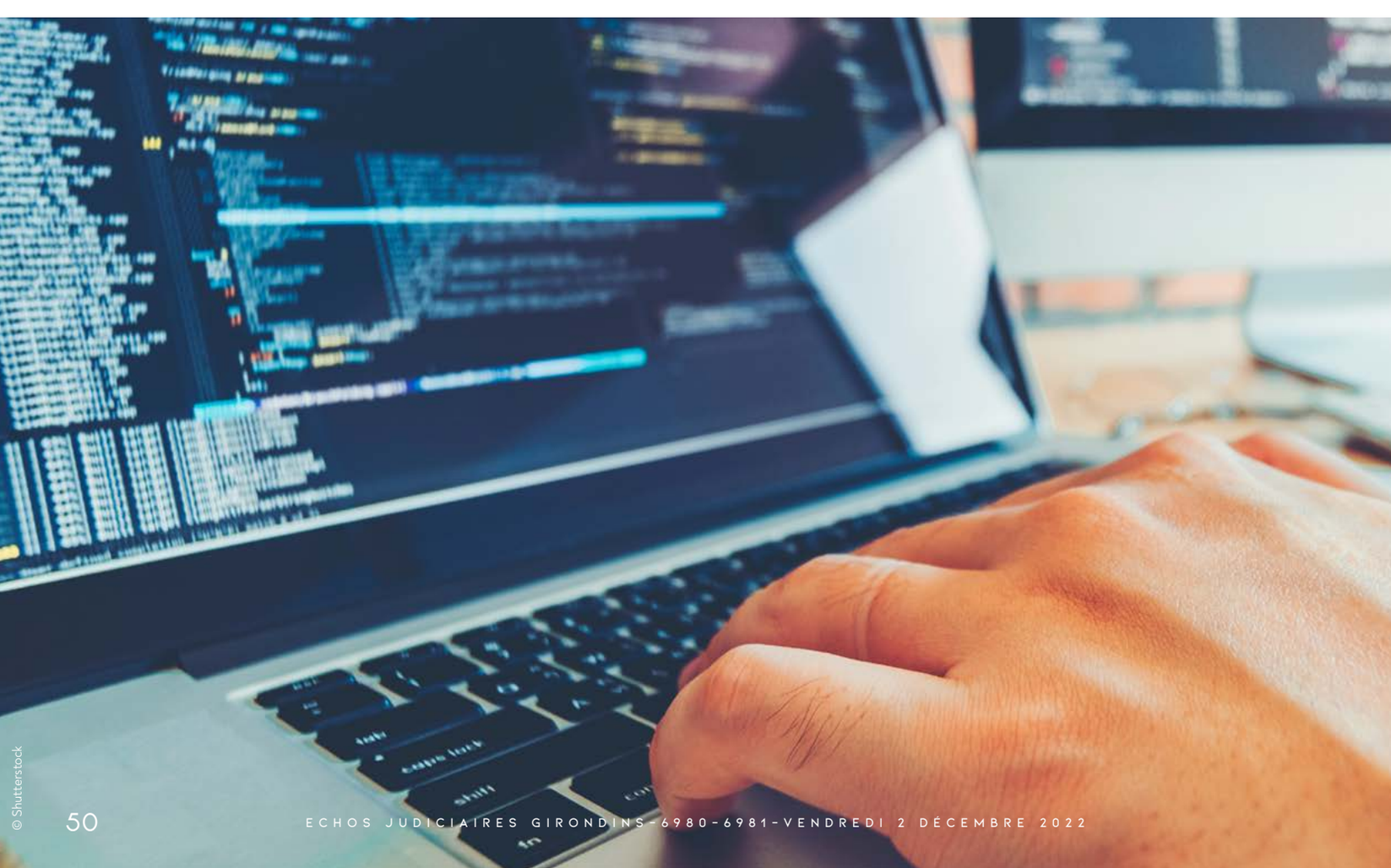

© Shutterstock

NO-CODE RÉVOLUTION ?

Le no-code est destiné pour sa part aux utilisateurs métiers, qui vont assembler des solutions à partir de briques de base, sans écrire la moindre ligne de code. Nous le retrouvons par exemple dans les outils de « business intelligence » (BI) de nouvelle génération, où il est possible de créer des tableaux de bord complexes et interactifs sans connaissance préalable en programmation.

Les solutions low-code leaders du marché, selon le recensement (« magic quadrant ») de Gartner, cabinet d'études, sont celles de Mendix, Microsoft, OutSystems, ServiceNow ou encore Salesforce. Ces offres ciblent exclusivement le marché des entreprises.

LE LOW-CODE / NO-CODE : UN VIVIER DE DÉVELOPPEURS ?

Les entreprises sont conscientes du caractère stratégique de leur système d'information et de la valeur ajoutée par des logiciels créés sur mesure, qui vont booster leur productivité ou leur apporter un avantage concurrentiel.

Dans un monde où le numérique a toujours plus d'importance, la pénurie des développeurs fait rage. Le no-code peut répondre à cette problématique en permettant à des non-programmeurs de créer leurs propres applications. Mais il ne permettra pas d'en faire des développeurs informatiques. Quant aux solutions low-code des grands éditeurs, elles sont avant tout destinées à des professionnels du secteur, et ne seront donc pas adaptées aux amateurs.

Dans un monde où le **numérique** a toujours plus d'importance, **la pénurie des développeurs fait rage**

Comment attirer et former de nouveaux talents ? Depuis septembre 2016, le code s'est réinvité au collège. L'outil recommandé pour cet enseignement est Scratch, une solution qui permet de coder simplement, à partir d'un langage de programmation francisé. Une offre définitivement à classer dans le monde des offres low-code. Au lycée, les élèves basculent vers des solutions qui demeurent simples d'emploi, comme le langage de programmation Python, mais permettent cette fois-ci de créer des applications qu'il sera possible de déployer en production. Toute la difficulté reste de faire le pont entre une solution low-code dédié à l'apprentissage de base et une offre plus traditionnelle mettant en œuvre de nouveaux paradigmes.

Ce n'est qu'après, pour gagner en productivité, que les apprentis codeurs seront susceptibles de revenir vers des solutions low-code dédiées à la création d'applications pouvant être déployées en production (ce qui n'est pas la vocation de Scratch) : soit à travers des offres de nouvelle génération dédiées aux applications d'entreprise ; soit à travers des solutions plus traditionnelles, adaptées au développement occasionnel, comme Visual Basic de Microsoft.

LE BOIS PO VILLES BAS CAR

Le Sibca, salon consacré à l'immobilier bas carbone, s'est tenu pour la première fois à Paris, en septembre dernier. Le bois était à l'honneur lors de cet événement qui a attiré de nombreux professionnels.

Par Anne DAUBRÉE

Pour une première édition, le choix de l'adresse, prestigieuse, était audacieux. Le salon professionnel Sibca, consacré à l'immobilier bas carbone, s'est tenu au Grand Palais éphémère, à quelques pas de la tour Eiffel, à Paris, du 22 au 24 septembre. Signe de l'adéquation du thème choisi avec les tendances économiques du secteur, le succès a été au rendez-vous, avec, d'après les organisateurs, quelque 6 575 visiteurs venus rencontrer 120 exposants. Parmi ces derniers, sociétés françaises et étrangères, start-ups et grandes entreprises représentaient chacun des maillons de la filière : architectes, bureaux d'études, constructeurs, spécialistes de la certification, investisseurs, promoteurs…

Et le bois était à l'honneur, sous toutes ses formes. Par exemple, CCB Greentech présentait son « béton de bois TimberRoc », une « innovation de rupture pour la construction», destinée à fabriquer planchers et murs. Protégé par une dizaine de brevets, le matériau est essentiellement réalisé à partir de plaquettes de bois broyées certifiées PEFC (gestion durable des forêts) auxquelles s'ajoutent eau et béton. Le produit permet

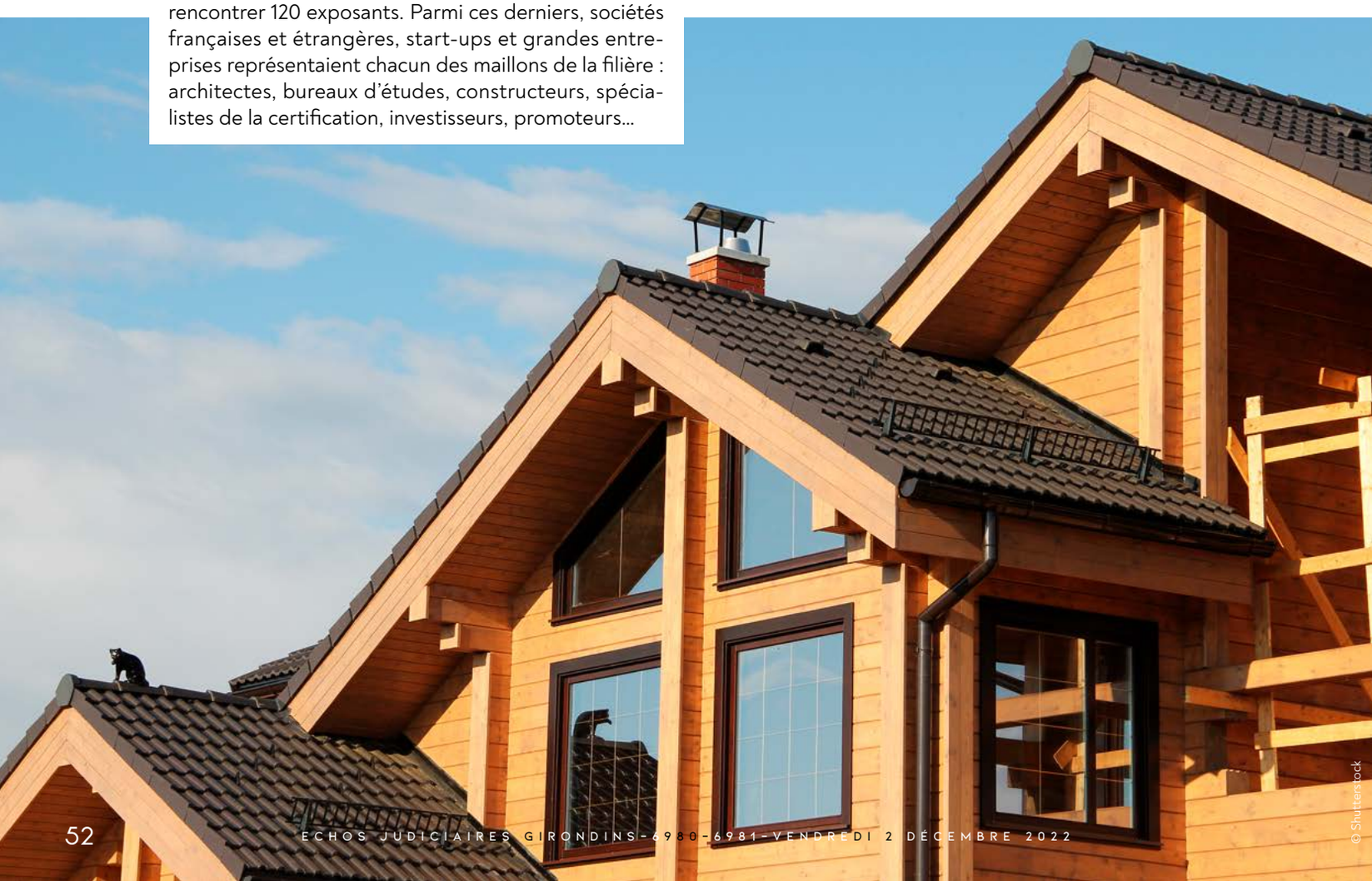

© Shutterstock

UR DES BONE

d'afficher un bilan carbone négatif et d'obtenir le label « Bâtiment biosourcé », promet l'entreprise. Basée en Isère, la start-up a fait entrer le groupe Lafarge dans son capital l'an dernier et prévoit un chiffre d'affaires de 50 millions d'euros d'ici 2026…

UN LEVIER DE DÉCARBONATION

Sur le salon, en face du micro-stand de CCB Greentech qui ne désemplissait pas, figuraient ceux, imposants, des promoteurs immobiliers comme Altarea qui présentait ses projets « engagés pour la ville bas carbone », Nexity ou Bouygues Immobilier. À l'occasion du salon, ce dernier a officialisé un partenariat avec l'Institut technologique FCBA (Forêt Cellulose Bois Ameublement), acteur de la filière forêt-bois, afin d'accélérer le développement de la construction bois en France.
En amont, la filière s'organise : un pavillon entier était consacré au bois, réalisé à l'initiative de Codifab, Comité interprofessionnel de développement des industries françaises de l'ameublement et du bois et de FBF, France Bois Forêt, interprofession du secteur. Les visiteurs pouvaient notamment s'informer sur le label Bois de France. Créé en 2019, il garantit l'origine et la transformation du bois.

Le secteur du bâtiment est le premier émetteur de gaz à effet de serre

L'importance de la présence de ce matériau sur le Sibca tient à une raison simple : il fait partie des leviers qui permettent de diminuer l'empreinte carbone d'un bâtiment lors de sa construction. Or, cette dernière représente l'étape la plus productrice d'émissions de carbone dans la vie d'un édifice (60 %). Au total, en France, le secteur du bâtiment est le premier émetteur de gaz à effet de serre avec 27 % des émissions. L'Association pour le développement du bâtiment bas carbone (BBCA), organisatrice du salon, a vu le jour en 2015 et rassemble une centaine professionnels de ce marché, boosté par une législation de plus en plus contraignante.

© Anne Daubrée

En salle depuis le 30 novembre
Un film de Blandine Lenoir
Avec Laure Calamy, Zita Hanrot, India Hair

Comédie dramatique

ANNIE COLÈRE

LE RAPPEL D'UNE LUTTE

Février 1974, avant le vote de la loi menée par Simone Veil. Annie, ouvrière, a deux enfants. Enceinte, elle n'en veut pas un troisième. Elle se rend dans une annexe du Mouvement pour la Liberté de l'Avortement et de la Contraception qui pratique des interruptions de grossesse illégales. Venue pour son cas personnel, elle s'engage à leurs côtés... Le MLAC a été créé dans le but d'aider ces femmes en grande détresse, avec l'idée d'éveiller les consciences et d'obtenir la légalisation de l'IVG alors criminalisée. Le mouvement fut dissout au lendemain du vote de la loi Veil. C'est leur lutte, plutôt méconnue du grand public, sur laquelle revient Blandine Lenoir.

« Il y a dix ans, j'ai découvert son existence et je me suis demandé pourquoi je n'en avais jamais entendu parler avant, alors que le MLAC a contribué de manière décisive au changement de la loi sur l'avortement. Tout le monde connaît le combat héroïque de Simone Veil mais on a oublié les militants et militantes qui ont poussé Giscard d'Estaing à modifier la loi. On vient de voir avec les États-Unis la fragilité de ce droit constitutionnel, supprimé avec une simplicité désarmante. Une régression cauchemardesque. »

Blandine Lenoir retrouve Laure Calamy, toujours passionnée et intense dans ses expressions et qu'elle

© D. R.

avait dirigée dans *Zouzou* et *Aurore*. L'existence de ce groupe fut brève (moins de deux ans) mais son rôle fut historique dans ce parcours laborieux pour permettre aux femmes de disposer librement de leur corps. Zita Hanrot, India Hair, Rosemary Standley (la chanteuse du groupe Moriarty), Éric Caravaca et Pascale Arbillot incarnent divers visages de cette résistance menée dans des lieux parfois incongrus.

« Cette lutte est passionnante car fondamentale dans le changement de la société. J'ai eu envie de fabriquer des images manquantes de l'histoire des femmes et de leurs luttes. L'histoire des mouvements sociaux est globalement peu racontée, mais c'est pire encore quand ils concernent les droits des femmes. Toute mon enfance, j'ai eu l'impression que les femmes étaient les figurantes d'une superproduction, que leur histoire ne comptait pas. Des femmes qui luttent ensemble, ce sont des images que j'ai rarement vues au cinéma. Avec ce film, je veux rendre grâce à celles qui ont lutté pour notre liberté et qu'on se souvienne que les lois s'arrachent de haute lutte ! Je voudrais que le MLAC fasse partie de la mémoire collective. »

La première réunion à laquelle assiste Annie se déroule dans l'arrière-boutique d'une librairie. Finis les aiguilles à tricoter ou les cintres, place à la révolution de la méthode Karman par aspiration, presque sans douleur et bien moins dangereuse. Elle a permis une démocratisation de ce geste néanmoins rarement anodin, les médecins aguerris pouvant être remplacés par des infirmières et même de simples militantes parfois, une aide indispensable pour gérer le flux de requêtes.

« Une jeune chercheuse, Lucile Ruault, venait de finir une thèse de 800 pages sur le MLAC. Pendant cinq ans, elle a rencontré les médecins et les militants et militantes. Ce texte nous a permis de comprendre à quel point cette méthode était révolutionnaire. Ce qui nous a captivées, c'était tous ces récits de femmes qui racontaient comment elles se sentaient capables de tout puisqu'elles avaient pu pratiquer des avortements. Ce mouvement mélangeait toutes les classes et les catégories sociales, donc cela créait une classe de femmes, toutes à égalité dans la lutte, bourgeoises, ouvrières, parisiennes ou provinciales. »

Le film est certes trop didactique et l'évolution d'Annie manque d'aspérités, mais ce qui compte ici, c'est ce rappel historique dans le cadre d'une fiction, avec des faits complexes vulgarisés pour être plus accessible au grand public, et porté par une comédienne populaire. Un an seulement après le film *L'Événement*, on constate que ce droit n'est peut-être pas aussi pérenne qu'on pouvait le croire il y a peu et chaque geste pour le dire est important.

« Le personnage d'Annie est né de ce qui m'a le plus passionnée dans tout ce que j'ai lu : le fait que des femmes devenaient militantes parce qu'elles avaient été traversées par un événement intime, et non pas par théorie politique. Nous nous sommes appuyées sur cette thèse et sur les multiples témoignages pour construire le groupe autour d'Annie, médecins et militantes. J'ai construit ces scènes d'avortements en opposition avec ce que j'ai pu voir jusque-là au cinéma, toujours glauques et tragiques. Ici, l'avortement est un soulagement, pas un drame. Je voulais montrer la tendresse qui existait pendant ces avortements, comment on se parle, on se regarde et on se touche dans un moment pareil. »

Un hommage appuyé au sens du sacrifice de celles et ceux qui ont pris le risque de finir en prison pour leurs idées. Un récit écrit avec une passion évidente par Blandine Lenoir et Axelle Ropert qui insistent sur l'importance de cette solidarité féminine et le fait que l'union a fait la force.

CINÉMA par Pascal LE DUFF

© D. R.

LE LYCÉEN

L'adieu au père

La vie de Lucas, 17 ans, est bouleversée lorsque son père meurt soudainement. Son frère aîné Quentin l'invite chez lui à Paris après avoir constaté son intense désarroi, espérant aussi soulager leur mère. Lucas profite de cette parenthèse pour dépasser son chagrin avec une intensité balayant tout sur son passage... Christophe Honoré s'empare avec élan du sujet du deuil de son père qu'il a vécu au même âge. Il entraîne son héros adolescent dans l'énergie émotionnelle et sexuelle qui fut alors la sienne. Il incarne d'ailleurs ce père trop tôt disparu. Paul Kircher se donne sans retenue pour retranscrire son effondrement et s'il est parfois maladroit dans son jeu, cela sied aux hésitations et excès de son personnage. Il est le moteur du récit, mais la peine de son frère (Vincent Lacoste, d'une grande justesse dans sa capacité à retarder le moment où il sera plus aimable) et de sa mère (Juliette Binoche, à la profondeur discrète) nous cueillent à retardement. Une jolie captation de ce passage difficile du deuil qui écrase vers quelque chose de moins lourd qui permet de penser avec moins de douleur à nos disparus. La musique de Yoshihiro Hanno illustre avec beauté ce film d'une tendresse immense.

© D. R.

VIOLENT NIGHT

Papa Noël contre les braqueurs

Dans un bar, un Père Noël noie son amertume dans l'alcool mais surprise : il s'agit du vrai ! Le soir où il distribue ses cadeaux en passant de cheminée en cheminée et en vidant les bouteilles de digestifs qu'il préfère aux verres de lait, il se retrouve au mauvais endroit au mauvais moment. Des mercenaires ont pris en otage une famille richissime dont ils espèrent vider le coffre-fort. À la surprise générale, il ne fera pas le moindre cadeau à ces adultes pas assez sages... David Harbour (le shérif de *Stranger Things*) prête sa corpulence et sa barbe usée à ce saint Nicolas en mode John Mac Clane (le héros de *Piège de Cristal*), aidé par une petite fille influencée par le Kevin de *Maman, j'ai raté l'avion*, références citées par les personnages eux-mêmes ! Tommy Wirkola s'amuse avec un concept simple mais efficace qui tient en haleine jusqu'au bout. S'il est un peu trop gentil par moments, il n'atténue pas la violence dans l'affrontement entre ce Père Noël bedonnant au passé guerrier et des braqueurs peinant à croire ce qui leur arrive, et pour cause ! John Leguizamo est parfait en méchant d'opérette dans un divertissement familial explosif pour les fêtes.

EN BREF

ISABELLE HUPPERT et **HAFSIA HERZI** se lieront d'amitié dans *Portraits trompeurs* de Patricia Mazuy qui a déjà dirigé la première dans *Saint-Cyr* en 2000. Deux femmes très différentes se rencontrent dans la prison où leurs maris sont enfermés. L'une va aider l'autre, à moins que ce soit le contraire…

JODIE COMER, vedette du *Dernier duel* de Ridley Scott, mènera le film d'anticipation *The End we start from* aux côtés de Benedict Cumberbatch. Dans cette adaptation d'un roman de Megan Hunter publié en 2017, elle jouera une mère tentant de protéger son nouveau-né dans un Londres submergé par les flots.

Le cinéaste brésilien **WALTER SALLES** adapte le livre éponyme de Marcelo Rubens Paiva pour sa nouvelle réalisation, *Je suis encore là*. Une mère de famille est déterminée à savoir ce qui est arrivé à son mari, enlevé par le régime dictatorial dans les années 70. Il dirigera Fernanda Torres et la nonagénaire Fernanda Montenegro, la vedette de son film le plus connu, *Central do Brasil*, sorti en 1998, pour lequel elle fut nommée à l'Oscar de la meilleure actrice.

JEAN-PAUL ROUVE ET GRÉGOIRE LUDIG, FRÈRES ENNEMIS

Le père Tuche et le barbu du Palma Show se donneront la réplique dans *Les Cadors* de Julien Guetta dont Jean-Paul Rouve est un des coscénaristes. Ils seront deux frères que tout oppose. Antoine est marié, père de deux enfants et conducteur de bateaux. Christian est célibataire, chômeur et bagarreur incorrigible. Quand Antoine se retrouve mêlé à une sale histoire, c'est Christian le mal-aimé qui, même si on ne lui a rien demandé, débarque à Cherbourg pour voler à son secours. Les Cadors, comme ils aimaient se surnommer dans leur enfance, vont se redécouvrir au travers de cette histoire. Michel Blanc et Marie Gillain seront mêlés à cette réconciliation tardive, sur une musique d'Alex Beaupain, le compositeur fétiche de Christophe Honoré.

FABRICE LUCHINI PÈRE MEURTRI

Il sera un père endeuillé dans *La Petite* de Guillaume Nicloux, tiré du roman *Le Berceau de la seconde* de Fanny Chesnel qui signera l'adaptation avec lui. Il apprendra la mort de son fils et de son compagnon dans un accident alors qu'ils attendaient un enfant via une mère porteuse en Belgique. Se pose alors la question de savoir s'il est le grand-père légitime. Il part à la rencontre de la jeune femme au caractère farouche jouée par Mara Taquin, révélée dans *Hors normes* de Toledano et Nakache, revue depuis dans *Rien à foutre* et attendue aux côtés d'Isabelle Huppert dans *La Syndicaliste*. Maud Wyler (*La Place d'une autre*) fait aussi partie de la distribution.

CHARLIZE THERON SŒUR DE RÊVE

La méchante des derniers *Fast & Furious* sera la sœur jumelle de Philip K. Dick, l'auteur de la nouvelle qui a inspiré *Blade Runner* dans *Jane* d'Alfonso Cuarón (*Gravity*). Il s'agira d'un biopic situé dans une réalité alternative, car si elle a réellement existé, elle est morte quelques semaines après leur naissance. L'histoire suivra cette relation rêvée, imaginée par la propre fille du romancier qui se réjouit de voir vivre à l'écran cette relation qui n'a pas pu exister entre une femme et son jumeau brillant mais perturbé, qu'elle va tenter de sauver de ses soucis réels comme inventés par son cerveau troublé.

TOM HANKS RETROUVE ROBERT ZEMECKIS

Cinquième collaboration entre l'acteur et le réalisateur de *Forrest Gump*, avec qui il a ensuite travaillé sur *Seul au monde*, *Le Pôle express* et un *Pinocchio* encore inédit, où il est Gepetto. Ils s'attelleront à l'adaptation du roman graphique *Ici* de Richard McGuire situé dans une pièce unique, vue à travers le regard de ceux qui l'ont habitée à travers les années. Cette BD a obtenu le Fauve d'or au Festival d'Angoulême en 2016. Tom Hanks sera auparavant un veuf grincheux qui n'attend plus que la mort dans *Un homme nommé Otto* de Marc Forster mais retrouve un sens à sa vie en se rapprochant de ses voisins. Il s'agit du remake du film suédois *Mr Ov*, nommé pour deux Oscars (film étranger et maquillages) et sorti en France en 2016.

© Cyril Garrabos

CLAUDE LELOUCH

UN ENFANT GÂTÉ À PAU

Le plus emblématique des cinéastes français ouvrait le festival des « Idées mènent le monde » jeudi dernier à Pau. Avant de présenter son film *Les uns et les autres* dans la grande salle du Foirail, il nous a délivré un message plein de vie rempli d'aphorismes dont il a le secret. À 85 ans, Le réalisateur d'*Un homme et une femme* a annoncé avoir encore 2 films à tourner dans son « sprint final ». Verbatim exclusif et unique.

Propos recueillis par Vincent ROUSSET

« De tous temps, les artistes ont été là pour nous faire rêver. Les artistes sont les chouchous du bon Dieu. On reçoit des informations irrationnelles et on essaie de les retransmettre au plus grand nombre. Je ne suis pas encore lassé de ces émerveillements que me procure le cinéma. Je ne sais pas qui a rempli mon agenda mais je ne suis pas ennuyé. Vaut mieux avoir des ennuis que s'ennuyer.

« MERCI LA VIE »

La vie est course à emmerdements au pays des merveilles. J'aurais bien aimé appeler un de mes films *Merci la vie* mais Bertrand Blier m'a piqué l'idée.
La vie est une compétition sportive. Tout le mal qu'on se donne dans la vie est pour aimer et être aimé. L'amour est la première des compétitions puisqu'il faut arriver premier dans le cœur de quelqu'un sur des milliards d'individus. En sport, quand vous êtes 2e, vous avez droit à une médaille d'argent. En amour, quand vous êtes 2e, c'est que vous êtes cocu ! Je suis en train de faire le sprint de ma vie à l'âge que j'ai.

« Je crois au **recyclage des vies** : le meilleur de chacun de nous est conservé d'**une vie sur l'autre** »

La chose la plus difficile à faire dans la vie est d'aimer la vie comme on aime un homme et une femme avec ses qualités, ses défauts, ses bons et mauvais moments. J'ai appris à aimer la vie et je l'aime de plus en plus.

PART D'IRRATIONNEL

Le rationnel nous dit qu'on est mortel et l'irrationnel nous dit qu'on est immortel.

Avec François Bayrou, maire de Pau, jeudi 17 novembre

© Cyril Garrabos

J'ai plus envie de croire à ma part d'irrationnel qu'à ma part de rationnel. L'irrationnel, c'est mon inconscient, c'est ce que je ne connais pas et je crois au recyclage des vies, que le meilleur de chacun de nous est conservé d'une vie sur l'autre. La mort telle qu'on nous la présente est un soulagement ou une récompense, peut-être même une promotion.
Quand on assiste aux belles inventions auxquelles on est confronté, on n'arrive pas à imaginer que la vie ait inventé un truc aussi con que la mort donc je suis dans cette dimension… Mes 85 ans d'observation me laissent à penser qu'il y a plus de chance qu'il y ait de la vie après la mort que l'inverse.

○○○

Un homme et une femme, *Le courage d'aimer*, *La Belle Histoire*, *Itinéraire d'un enfant gâté*, *Salaud on t'aime* : quels films me résument le plus ?
Ce sont tous mes enfants qui ont plus ou moins rencontré le public. J'ai d'ailleurs beaucoup appris de mes films boîteux.

FINALEMENT : LE DERNIER FILM

Il me reste 2 films à faire : *La Folie des sentiments* sur l'époque actuelle car je pense qu'on est en train de devenir fous et je fais le dernier qui s'appellera *Finalement* puisque ce sera le dernier.

CE SERA VOUS L'ACTEUR PRINCIPAL ?

Non, je me cache derrière tous mes films. À travers des comédiens, j'essaie de parler de choses que je connais, d'hommes et de femmes que j'ai rencontrés. Je n'ai jamais adapté de livre à part *Les Misérables*, je parle d'histoires dont j'ai été le témoin ou qu'on m'a racontées en direct. C'est ce qu'on aime dans mes films et que d'autres contestent un petit peu… Les grincheux, vous savez, il y en a toujours.

« On ne meurt jamais d'une **overdose de rêves** »

JE M'AMUSE DE PLUS EN PLUS

La jubilation est dans les premières fois et les dernières fois. Les premières fois parce qu'on découvre et les dernières.
Ce qui m'inspire d'être ici à Pau ? J'aime la montagne, les montagnes, j'aime la France, toutes les régions sont belles.
Je suis venu dans le Béarn pour tourner une séquence des *Uns et des autres*, une scène de parachutage dans le film.

UN FANATIQUE DU PRÉSENT

Je suis un fanatique du présent. Le passé, c'est quand on serre un mort dans ses bras. On ne meurt jamais d'une overdose de rêves. Il faut rêver pour casser ces moments difficiles et le grand point d'interrogation qu'est le futur. »

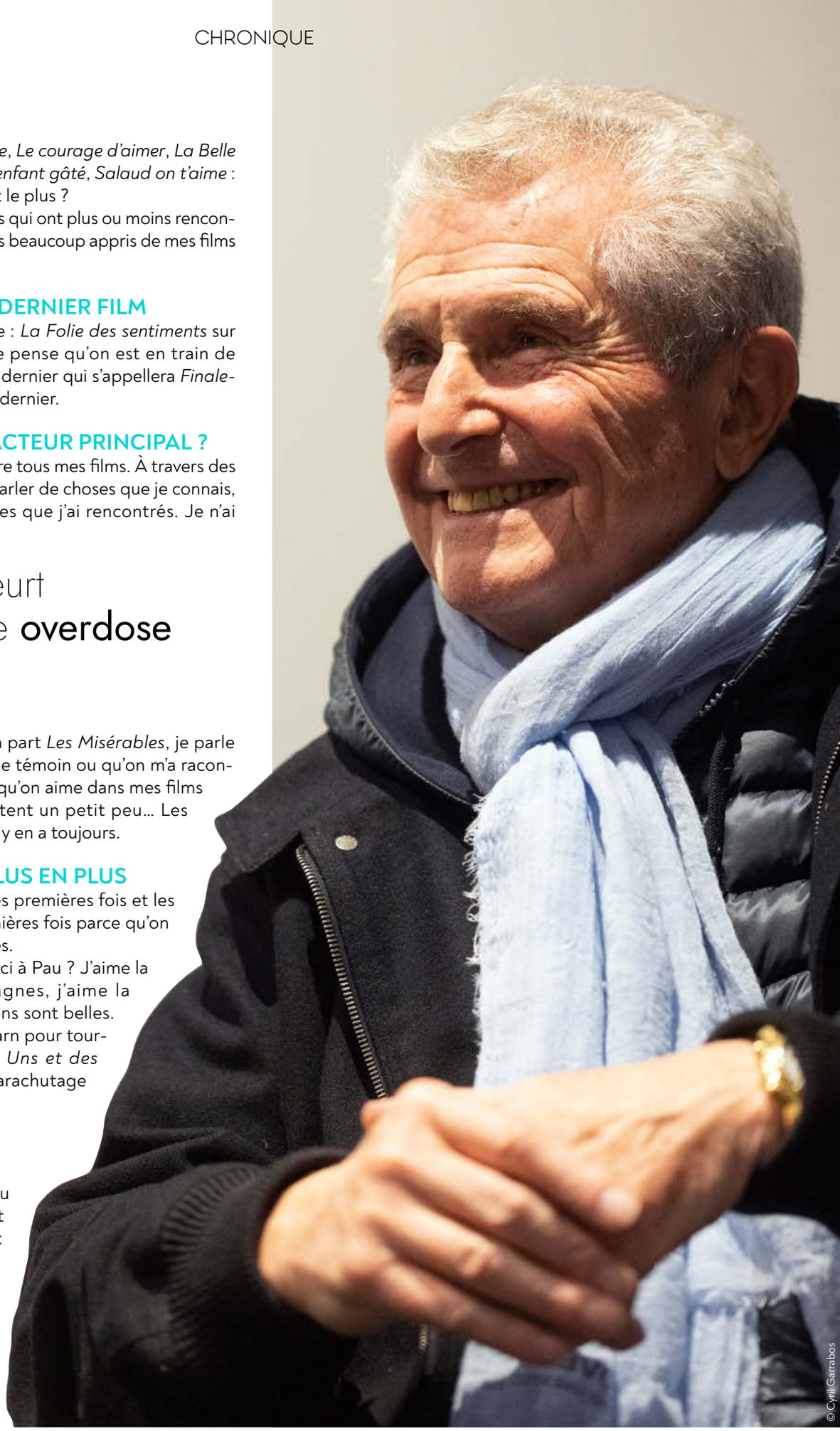

© Cyril Garrabos

HYMNE AU RUGBY

Le journaliste Guilhem Herbert, qui a travaillé pour L'Équipe 21 et Canal + vant de revenir en pays landais, s'est intéressé aux hymnes d'avant-match de rugby. Un livre de témoignages de grands joueurs qui donnent la chair de poule.

Par Julie DUCOURAU

La préface est signée du capitaine du XV de France, Charles Ollivon. Sa première *Marseillaise* ? « Un France-All Blacks en 2002. J'étais au Stade de France avec les copains de l'école de rugby. On regardait tous les matchs à la télé, et là, on se retrouve à voir les Jonah Lomu et Vincent Clerc « en vrai ». (…) On a chanté *La Marseillaise* comme des fous ! Je rêvais d'être un jour sur le terrain, à leur place… »

« NE CRAQUE PAS, NE PLEURE PAS »

Ils sont dans *Rugby en chœurs. Des hymnes et des hommes : voyage en pays d'ovalie* (éditions Amphora), plus de 60 internationaux français, anglais, écossais, gallois, sud-africains, néo-zélandais ou argentins, avec plus de 3 200 sélections cumulées, à partager leurs souvenirs, leurs émotions, leurs peurs, au moment où retentissent les premières notes. Où l'on apprend que Christian Califano « parlait » à *La Marseillaise*, que Frédéric Michalak n'a aucun souvenir de son tout premier hymne sous le drapeau tricolore, que Will Carling pour sa première sélection avec le XV de la Rose à Paris face aux Bleus se répétait « ne craque pas, ne pleure pas », ou que pour Sergio Parisse, chanter *Fratelli d'Italia*, « multiplie par 100 000 les émotions et l'importance du moment, quand peut-être dans d'autres sports, ce n'est qu'un protocole ».

Avant d'être journaliste, Guilhem Herbert, arrivé à Morcenx à l'âge de huit mois, a été supporter de sport et de rugby en particulier, et, pour lui, le début d'un match n'est pas au coup d'envoi : « Même si je regarde en replay, je commence aux hymnes ! ». Passé par L'Équipe 21, RMC Sport ou l'émission « Cadrage débordement » pour Canal +, celui qui pige depuis cet été à *Sud-Ouest Landes*, a couvert la Coupe du monde 2015. Lors d'un Irlande-Argentine, les frissons qui le « transperçaient de partout » au moment des chants le poussent à s'interroger sur « ce qu'il se passe dans la tête d'un joueur au milieu de cette fournaise. Le plus simple était d'aller leur demander ». Mission accomplie.

© Amphora

L'ENTREPRISE ET COTISATIONS SOCIALES DU CÔTÉ DES TRIBUNAUX

François TAQUET, avocat, spécialiste en droit du travail et protection sociale

REVUE DE RÉCENTES DÉCISIONS EN MATIÈRE DE CONTRÔLES ET REDRESSEMENTS URSSAF.

OPÉRATIONS DE CONTRÔLE : ACCORD TACITE

L'entreprise qui se prévaut d'un accord tacite de l'Urssaf sur des éléments ayant fait l'objet d'un précédent contrôle doit rapporter la preuve que le contrôle porte sur une situation identique à celle ayant fait l'objet d'une décision implicite, lors de contrôles antérieurs. En l'espèce, la société soutenait que lors d'un précédent contrôle, en 2009, l'Urssaf n'avait fait aucune observation sur les remboursements des indemnités kilométriques aux salariés, alors que l'inspecteur du recouvrement avait sollicité la communication de ces indemnités, par mois et par salarié, et les copies des cartes grises des véhicules utilisés et qu'il avait explicitement indiqué dans la lettre d'observations du 29 juin 2009 qu'aucune irrégularité n'avait été relevée, au vu des documents consultés. Toutefois, l'examen de la lettre d'observations de l'Urssaf ne permet pas d'établir que les inspecteurs se sont prononcés en toute connaissance de cause sur les indemnités kilométriques versées aux salariés, dès lors que cette lettre mentionne comme seule consultation des pièces communiquées par l'entreprise, les bulletins de paie d'un salarié non concerné par le dernier redressement. Ce seul élément est insuffisant pour caractériser un accord tacite de l'Urssaf sur les conditions dans lesquelles les salariés bénéficient d'indemnités kilométriques. (Bordeaux, Chambre sociale Section B, 29 septembre 2022, RG n° 20/04010)

Selon l'article R. 243-59 du Code de la sécurité sociale, l'absence d'observations vaut accord tacite concernant les pratiques ayant donné lieu à vérification, dès lors que l'organisme de recouvrement a eu les moyens de se prononcer en connaissance de cause sur la pratique litigieuse lors de contrôles antérieurs. Il appartient au cotisant qui entend se prévaloir d'un accord tacite de l'Urssaf d'en rapporter la preuve. La seule consultation des pièces communément présentées lors des opérations de contrôle (livres, bulletins de paye et contrats de travail) est insuffisante. (Cass. Civ. 2, 22 septembre 2022, n° 21-11277)

Dès lors que la preuve n'est pas rapportée par le cotisant d'une identité de situation, de l'absence d'observations, pas plus que d'une décision prise en connaissance de cause, c'est à bon droit que les premiers juges ont dit que l'intéressé ne pouvait se prévaloir d'une décision implicite d'accord de l'Urssaf. (Caen, Chambre sociale section 3, 13 octobre 2022, RG n° 19/03208)

CONTRAINTE : SIGNIFICATION

Aux termes de l'article 659 du Code de procédure civile, lorsque la personne à qui l'acte doit être signifié n'a ni domicile, ni résidence, ni lieu de travail connus, l'huissier de justice dresse un procès-verbal où il relate avec précision les diligences qu'il a accomplies pour rechercher le destinataire de l'acte. Est nulle la signification sur le fondement de cet article, dès lors que le domicile réel du débiteur était connu du créancier qui a fait signifier, de manière malicieuse, en un lieu où il savait que le débiteur ne résidait pas. (Nancy, Chambre Sociale-1re sect, 4 octobre 2022, RG n° 22/00182)

RECOURS

Selon l'article R. 243-59 du Code de la sécurité sociale, l'inspecteur du recouvrement, à qui l'employeur n'a pas présenté les justificatifs nécessaires pour permettre le contrôle, peut solliciter, avant l'envoi de la lettre d'observations, la production de documents supplémentaires. En application de ce texte, les employeurs sont, en effet, tenus de présenter aux agents chargés du contrôle tout document et de permettre l'accès à tous supports d'information qui leur sont demandés, comme nécessaires à l'exercice du contrôle. En conséquence, le contrôle étant clos après la période contradictoire et la société n'ayant pas apporté les éléments nécessaires à la vérification de l'application qu'elle a faite de la législation de sécurité sociale, d'assurance chômage et de garantie des salaires pendant cette même phase de la procédure, aucune nouvelle pièce ne peut être versée aux débats devant la juridiction de recours. (Paris, Pôle 6/ Chambre 12, 7 octobre 2022. RG n° 19/02639)

BORDEAUX **RÉSULTATS DES VENTES DU 24 NOVEMBRE 2022, À 15 H**

N° ROLE	AVOCAT	NATURE DES BIENS	COMMUNE	ADRESSE	MISE À PRIX	ADJUGÉ
22/16	SCP JOLY-CUTURI AVOCATS DYNAMIS EUROPE (ADE)	APPARTEMENT	BORDEAUX	37 cours Aristide-Briand	**40 000 €**	**80 000 €** **Me RAVAT**
22/42	CABINET FORZY - BOCHE-ANNIC - MICHON	APPARTEMENT T5, GARAGE ET CELLIER	LANGON	Résidence « La Paradou » 14 et 16 chemin de la Garenne	**50 000 €**	**133 000 €** **Me JAUDOS-DUPÉRIÉ**
22/58	ELIGE	MAISON À USAGE D'HABITATION MITOYENNE DE TYPE T4	BORDEAUX	22 rue du Professeur Pachon, cité Charles-Martin	**156 000 €**	**225 000 €** **Me MAYER**

E-mail : annonces-legales@echos-judiciaires.com
Plateforme : annoncelegalepro.echos-judiciaires.com
Les ECHOS JUDICIAIRES GIRONDINS, hebdomadaire habilité à publier les Annonces Légales et Judiciaires sur le département de la Gironde.
Toute reproduction même partielle des avis, annonces et insertions publiées sous cette rubrique, est formellement interdite, sous quelque forme que ce soit, sous peine de poursuites judiciaires.
Selon l'arrêté du 19 Novembre 2021 relatif à la tarification et aux modalités de publication des annonces judiciaires et légales (https://www.legifrance.gouv.fr/jorf/id/JORFTEXT000044378066) :
Les annonces judiciaires et légales font l'objet d'une tarification au caractère. Le tarif pour le département de la Gironde est de 0.183 euro HT le caractère.
Par dérogation aux dispositions de l'article précédent, les annonces mentionnées ci-dessous font l'objet en 2022 d'une tarification forfaitaire, selon les modalités suivantes :
- Le tarif des annonces légales relatives à la constitution de sociétés commerciales prévues par l'article R. 210-3 du code de commerce et à la constitution de sociétés civiles prévues par l'article 22 du décret n° 78-704 du 3 juillet 1978 relatif à l'application de la loi n° 78-9 du 4 janvier 1978 modifiant le titre IX du livre III du code civil est établi suivant la forme de la société, comme mentionné dans l'article 3 de l'arrêté
- Le tarif des annonces légales relatives à la constitution des groupements agricoles d'exploitation en commun prévues par l'article R. 323-14 du code rural et de la pêche maritime et de sociétés demeure déterminé conformément aux dispositions de l'article 1er de l'arrêté ;
- Le tarif des annonces légales relatives à l'acte de nomination des liquidateurs des sociétés commerciales prévues à l'article R. 237-2 du code de commerce et des sociétés civiles prévues à l'article 27 du décret n° 78-704 du 3 juillet 1978 relatif à l'application de la loi n° 78-9 du 4 janvier 1978 modifiant le titre IX du livre III du code civil est de 149 euros HT pour le département de la Gironde ;
- Le tarif des annonces légales relatives à l'avis de clôture de la liquidation des sociétés commerciales prévues à l'article R. 237-8 du code de commerce et des sociétés civiles prévues à l'article 29 du décret n° 78-704 du 3 juillet 1978 relatif à l'application de la loi n° 78-9 du 4 janvier 1978 modifiant le titre IX du livre III du code civil est de 108 euros HT pour le département de la Gironde
- Le tarif des annonces légales relatives aux jugements d'ouverture des procédures collectives régies par les titres II, III et IV du livre VI du code de commerce est de 64 euros HT pour le département de la Gironde.
- Le tarif des annonces légales relatives aux jugements de clôture des procédures collectives régies par les titres II, III et IV du livre VI du code de commerce est de 35 euros HT pour le département de la Gironde.
- Les tarifs visés à l'article 1er sont réduits de 70 % pour les annonces faites par les personnes qui bénéficient de l'aide juridictionnelle ou lorsque les demandes d'annonces sont formulées par les juridictions en vue de satisfaire à une obligation de publication mise à la charge de personnes bénéficiant de l'aide juridictionnelle. Ils sont réduits de 50 % pour les annonces prescrites dans le cadre des procédures prévues par le livre VI du code de commerce, à l'exception des annonces faisant l'objet d'une tarification forfaitaire en application des 4° et 5° de l'article 3 de l'arrêté.
Les annonces relatives aux sociétés et fonds de commerce font l'objet d'une centralisation sur la base de données numérique centrale mentionnée au deuxième alinéa de l'article 1er de la loi du 4 janvier 1955 susvisée et régie par le décret du 28 décembre 2012 susvisé.

SERVICE ABONNEMENT
TÉL. 05 57 14 07 55
abonnement@echos-judiciaires.com

WWW.ECHOS-JUDICIAIRES.COM

Maître Cécile RIDE
47 rue du Hâ 33000 Bordeaux
Tél. 05.54.54.02.98 - Fax 05.57.84.88.29 - Mail : c.ride@aquilex.fr
Société d'Avocats AQUI'LEX
12 Boulevard Jean Lacoste 40000 Mont-de-Marsan
Tél : 05 58 75 68 00 - Mail : Cabinet@aquilex.f

VENTE AUX ENCHERES PUBLIQUES

A l'audience du Juge de l'Exécution du Tribunal Judiciaire de Bordeaux siégeant 30 rue des Frères Bonie

ENSEMBLE IMMOBILIER COMPRENANT QUATRE DUPLEX ET UN STUDIO

Sis Commune de BÈGLES (33130) 67 rue du Maréchal Foch

MISE À PRIX : 132.000 €

au plus offrant et dernier enchérisseur le

JEUDI 5 JANVIER 2023 À 15 H 00

Aux requête poursuites et diligences de la CAISSE RÉGIONALE DE CRÉDIT AGRICOLE MUTUEL D'AQUITAINE immatriculée au RCS Bordeaux 434 651 246 sous la forme de Société coopérative à capital et personnel variables, ayant son siège 304 Boulevard du Président Wilson, 33076 Bordeaux Cedex, agissant poursuite et diligences de ses représentants légaux domiciliés audit siège,

- Ayant Maître Cécile RIDE pour avocat constituée près le Tribunal Judiciaire de Bordeaux

- Et pour avocat plaidant Maître Guillaume FRANCOIS avocat associé de la SELARL AQUI'LEX avocat au Barreau de Mont-de-Marsan, y demeurant 12 Boulevard Jean Lacoste 40000 Mont-de-Marsan.

Désignation : Un ensemble immobilier sis commune de Bègles (Gironde), 67 rue du Maréchal Foch, figurant au cadastre de ladite commune ainsi qu'il suit : Section AK, Numéro 1013, Lieudit 67 rue du Maréchal Foch, Contenance 04 a 30 ca

Un ensemble immobilier, comprenant quatre duplex composés chacun d'une pièce principale avec cuisine ouverte, salle d'eau, wc, deux chambres et un studio. Les cinq lots sont loués.

Mise à prix : 132.000 € (Cent-trente-deux mille Euros)

Le cahier des conditions de vente peut être consulté au Greffe du Juge de l'Exécution, Service des Ventes du Tribunal Judiciaire de Bordeaux 30 rue des Frères Bonnie (RG n° 22/00063) ou au Cabinet de Maître Cécile RIDE ou sur le site www.info-encheres.com

Les enchères ne seront reçues que par Ministère d'Avocat inscrit au Barreau de Bordeaux contre récépissé d'une caution bancaire irrévocable ou un chèque de banque à l'ordre de Monsieur le Bâtonnier de l'Ordre des Avocats, représentant 10% du montant de la mise à prix, sans que le montant de cette garantie puisse être inférieur à 3.000,00 €.

Frais, émoluments et enregistrement TVA s'il s'en produit, en sus.

Visites assurées par la SELARL HUIS JUSTITIA BORDEAUX Commissaires de Justice associés à Bordeaux le Jeudi 15 Décembre 2022 de 10 H à 12 H et le Mardi

20 Décembre 2022 de 14 H à 16 H.

Le présent placard est fait et rédigé par l'Avocat soussigné à Bordeaux le 24 novembre 2022

Signé : Me Cécile RIDE

Pour de plus amples renseignements, s'adresser à : www.info-encheres.com

- Cabinet de Me Cécile RIDE, avocat poursuivant la vente, laquelle comme tous les autres avocats au Barreau de Bordeaux, pourront être chargés d'enchérir pour toute personne solvable.

- Cabinet de Maître Guillaume FRANCOIS avocat associé de la SELARL AQUI'LEX 12 Boulevard Jean Lacoste 40000 Mont-de-Marsan - Tél.05.58.75.68.00 - Mail : cabinet@aquilex.fr

L22EJ08894

Maître Nicolas DROUAULT
86 cours des Girondins - 33500 LIBOURNE
TEL : 05.57.74.42.43
conseil@drouault-avocat.com

VENTE AUX ENCHERES

au TRIBUNAL JUDICIAIRE DE LIBOURNE AU PALAIS DE JUSTICE 22, rue Thiers

DES PARCELLES EN NATURE DE VIGNES ET TERRE

Chemin de Saint Jean - 33420 NAUJAN ET POSTIAC
La Borie de Moutic, Bonhoste Sud, La Bonne et Bois Redon - 33420 SAINT JEAN DE BLAIGNAC
A Clavette - 33420 SAINT VINCENT DE PERTIGNAS

MISE A PRIX 42.000 €

LE 20 JANVIER 2023 À 14 HEURES

Le cahier des conditions de vente peut être consulté auprès du greffe du juge de l'exécution -service des ventes- du Tribunal judiciaire de LIBOURNE et au cabinet de l'Avocat poursuivant la vente.

Référence Greffe : 22/00028

VISITES SUR PLACE : VISITES LIBRES

L22EJ08275

MAITRE ALEXIS GAUCHER-PIOLA
AVOCAT A LA COUR
20 avenue Galliéni - 33500 LIBOURNE - TEL : 05.57.55.87.30 - FAX : 05.57.51.73.64
Courriel : gaucher-piola@avocatline.com
Site rubrique «Ventes aux enchères» : www.dynamis-europe.com

VENTE AUX ENCHERES

AU TRIBUNAL JUDICIAIRE DE LIBOURNE 22 RUE THIERS

MAISON D'HABITATION

sise à ST SULPICE DE FALEYRENS (33330),
Lieudit Court d'Argent, 386 Court d'Argent

MISE A PRIX : 65.000 €

LE VENDREDI 6 JANVIER 2023 À 14 HEURES

DESIGNATION : cadastrée section ZN numéro 148 pour 28a 82ca

IMPORTANT : Cahier des conditions de la vente consultable au greffe du juge de l'exécution ou au cabinet d'avocats poursuivant la vente, qui, comme tous les avocats inscrits au Barreau de LIBOURNE pourra porter les enchères.

Renseignements sur le site www.dynamis-europe.com rubrique «Ventes aux enchères»

VISITES : 13/12/2022 de 10h à 12h & 20/12/2022 de 10h à 12h

RG : 21/00014

L22EJ08358

APPELS D'OFFRES - AVIS D'ENQUÊTE

AVIS D'APPEL PUBLIC A LA CONCURRENCE

Organisme qui passe le marché : **Syndicat Intercommunal des Eaux de BUDOS** - Mairie de BUDOS - 33720

Procédure de passation : procédure adaptée

Objet des marchés : Travaux de canalisations d'AEP et branchements

Caractéristiques des travaux :

Lot 1 : LANDIRAS - Secteur RD 11 : 335 ml de Canalisation PVC160mm - 16 bars

Lot 2 : BUDOS - Secteur Lapeyrouse : 540 ml de canalisation PVC 53/63mm

Dossier de Consultation téléchargeable sur le site http://www.e-marchespublics.com/

Critères de sélection des candidatures et des offres : Les critères figurent dans le règlement de consultation consultable sur le site http://www.e-marchespublics.com/.

Date d'envoi de l'avis à la publication : 28 Novembre 2022

Date limite de remise des offres : Mardi 20 Décembre à 12h00 sur la plateforme de la consultation

L22EJ08970

PRÉFÈTE DE LA GIRONDE
Liberté Égalité Fraternité

DIRECTION DÉPARTEMENTALE DES TERRITOIRES ET DE LA MER

SERVICE DES PROCÉDURES ENVIRONNEMENTALES

AVIS DE PARTICIPATION DU PUBLIC PAR VOIE ÉLECTRONIQUE

Projet construction d'un ensemble immobilier - secteur Mainjolle dans le périmètre de la ZAC Saint Jean Belcier sur la commune de BORDEAUX

En application de l'article L123-19 du code de l'environnement, il sera procédé à une consultation du public du lundi 19 décembre 2022 au mercredi 18 janvier 2023 inclus concernant un permis de construire pour la réalisation d'un ensemble immobilier - secteur Mainjolle - dans le périmètre de la ZAC Saint-Jean Belcier sur la commune de Bordeaux, déposé par la société VINCI IMMOBILIER GRAND OUEST.

Le responsable du projet est la Société VINCI IMMOBILIER GRAND OUEST, 54, cours du Chapeau Rouge - 33000 BORDEAUX. Les informations relatives au projet peuvent lui être demandées par tél : 05.57.14.43.10 ou par mail à l'adresse : hugues.feuillet@vinci-immobilier.com .

Le dossier de demande de permis de construire comprenant une étude d'impact et l'avis de l'autorité environnementale sera consultable sur le site internet des services de l'Etat en Gironde : www.gironde.gouv.fr rubriques «publications», «publications légales», «enquêtes-publiques, consultations du public».

Les intéressés pourront faire part de leurs observations ou questions à l'adresse mail suivante : ddtm-spe2@gironde.gouv.fr .

Toute observation transmise avant le début et après la clôture de la participation du public ne pourra pas être prise en considération.

Le dossier sur support papier pourra être consulté à la Direction Départementale des Territoires et de la Mer, service des procédures environnementales - cité administrative, 2 rue Jules Ferry 33000 Bordeaux.

Toute information complémentaire peut être demandée auprès de ce service tél : 05 47 30 53 28.

A la fin de la participation du public, une synthèse des observations sera rédigée et permettra la prise en considération des observations avant décision. Cette synthèse sera consultable sur le site internet des Services de l'État en Gironde : www.gironde.gouv.fr.

La Préfète de la Gironde est compétente pour statuer sur la demande d'autorisation de permis de construire.

L22EJ08394

ECHOS
JUDICIAIRES-GIRONDINS

ABONNEMENT

6 MOIS D'ABONNEMENT 39 € TTC SOIT 26 NUMÉROS
1 AN D'ABONNEMENT 69 € TTC SOIT 52 NUMÉROS
2 ANS D'ABONNEMENT 109 € TTC SOIT 104 NUMÉROS

NOM .....
PRÉNOM .....
ENTREPRISE .....
ADRESSE .....
EMAIL .....
TEL .....

Adresse de livraison si différente de l'adresse de facturation à compléter et à retourner, accompagné de votre règlement à l'ordre des ECHOS JUDICIAIRES GIRONDINS 108 rue Fondaudège CS 71900 - 33081 BORDEAUX Cedex

CONTACT : **CATHERINE DEPETRIS**
ABONNEMENT@ECHOS-JUDICIAIRES.COM / **05 57 14 07 55**

PRÉFÈTE DE LA GIRONDE
Liberté
Égalité
Fraternité

DIRECTION DÉPARTEMENTALE DES TERRITOIRES ET DE LA MER

SERVICE DES PROCÉDURES ENVIRONNEMENTALES

2ÈME AVIS D'ENQUÊTE PUBLIQUE

Enquête publique préalable à la déclaration d'utilité publique
Opération de restauration immobilière
Centre historique de Libourne
Société d'Économie Mixte In Cité

À la demande de la Société d'Économie Mixte In Cité, la Préfète de la Gironde a prescrit, par arrêté préfectoral du 4 novembre 2022, une enquête publique préalable à la déclaration d'utilité publique de l'opération précitée organisée conformément aux codes de l'urbanisme et de l'expropriation.

Cette enquête se déroule pendant 17 jours consécutifs, du lundi 28 novembre au mercredi 14 décembre 2022 inclus.

Son déroulement doit tenir compte de l'évolution de la situation sanitaire et des mesures barrières en vigueur.

Monsieur Joseph PICO, Officier de l'armée de terre retraité, est désigné en qualité de commissaire enquêteur.

Les personnes intéressées peuvent pendant la période indiquée ci-dessus, prendre connaissance du dossier d'enquête préalable à la déclaration d'utilité publique du projet à la mairie de Libourne 42 place Abel-Surchamp, à la direction de l'urbanisme et du foncier aux heures d'ouverture suivants : du lundi au vendredi de 8h30-12h30 et de 13h30-17h et consigner, s'il y a lieu, leurs observations, par écrit, sur le registre d'enquête dédié.

Ces observations peuvent également être adressées par correspondance, au commissaire enquêteur à la mairie de Libourne.

En outre, le commissaire enquêteur se tient à la disposition du public : salle «ronde» au premier étage de la mairie de Libourne les :

- Lundi 28 novembre de 09h00 à 12h00
- Jeudi 08 décembre de 14h00 à 17h00
- Mercredi 14 décembre de 14h00 à 17h00

Le rapport et les conclusions établis, sous un mois, par le commissaire enquêteur seront tenus à la disposition du public à la Direction Départementale des Territoires et de la Mer - Service des Procédures Environnementales - Cité administrative - 2 rue Jules Ferry, BP 90 - 33090 BORDEAUX Cedex et à la Mairie de Libourne, pendant un an, à compter de la date de clôture de l'enquête.

Ces documents seront communiqués à toute personne qui en fera la demande à la Direction Départementale des Territoires et de la Mer.

L22EJ06788

BORDEAUX MÉTROPOLE — Ambarès & Lagrave

AVIS D'ENQUETE PUBLIQUE

COMMUNE D'AMBARÈS-ET-LAGRAVE

Monsieur Alain ANZIANI, Président de Bordeaux Métropole, et Monsieur Nordine GUENDEZ, Maire de la commune d'Ambarès-et-Lagrave, ont l'honneur de porter à la connaissance de la population d'Ambarès-et-Lagrave, qu'une enquête publique est prescrite sur le projet suivant : Aménagement du secteur A de la ZAC Centre ville - Déclassement de voirie du domaine public communal et du domaine public métropolitain.

Le dossier sera déposé pendant 15 jours consécutifs à la mairie d'Ambarès-et-Lagrave situé 18 place de la Victoire, où les habitants pourront en prendre connaissance et formuler leurs éventuelles observations sur le registre d'enquête ouvert à cet effet du 29 novembre 2022 au 13 décembre 2022 inclus, aux jours et heures d'ouverture des services municipaux.

Le déroulement de l'enquête publique devra tenir compte de l'évolution de la situation sanitaire et des mesures barrières en vigueur.

Pendant cette période, un exemplaire sans registre de ce dossier sera déposé pour information à Bordeaux Métropole, au Pôle territorial rive droite situé 1 rue Romain Rolland, 33310 Lormont, où il pourra être consulté pendant les heures habituelles d'ouverture des bureaux.

Madame Inès PRIAT, commissaire enquêtrice, tiendra permanence à la mairie d'Ambarès-et-Lagrave le 29 novembre 2022, de 9h à 12h et le 13 décembre 2022, de 14h à 17h, pour recevoir et consigner directement les déclarations et observations relatives au projet, qui seraient éventuellement formulées par les intéressés.

L22EJ06994

WWW.ECHOS-JUDICIAIRES.COM

VILLE DE LACANAU

AVIS D'ATTRIBUTION

MAIRIE DE LACANAU

M. Le Maire
31 avenue de la Libération 33680 Lacanau
Tél : 05 56 03 83 08 mèl : c.sanchez@lacanau.fr web : http://www.lacanau.fr
SIRET 21330214400018

Objet : TRAVAUX D'AMENAGEMENT DE LA PLACE DE GAULLE ET DES ALLEES ORTAL

Nature du marche : Travaux

Procédure ouverte

Classification CPV :

Principale : 45230000 - Travaux de construction de pipelines, de lignes de communication et d'énergie, d'autoroutes, de routes, d'aérodromes et de voies ferrées, travaux de nivelage

Instance chargée des procédures de recours : Tribunal administratif de Bordeaux 9 Rue Tastet BP 947 - 33063 Bordeaux - Cedex Tél : 0556993800 - Fax : 0556243903 greffe.ta-bordeaux@juradm.fr

Attribution du marché

Valeur totale du marché (hors TVA) : 4751106 euros

LOT N° 1 - Voirie, revêtements et réseaux divers

Nombre d'offres reçues : 4, Nombre d'offres reçues par voie électronique : 4

Date d'attribution : 10/10/22

Marché n° : 22048

EIFFAGE ROUTE SUD OUEST, 10 RUE TOUSSAINT CATROS, 33185 LE HAILLAN

Montant HT : 2 470 670,00 Euros

Le titulaire est une PME : NON

Sous-traitance : oui.

Part de la sous-traitance Inconnue.

LOT N° 2 - Espaces verts et mobiliers

Nombre d'offres reçues : 1, Nombre d'offres reçues par voie électronique : 1

Date d'attribution : 10/10/22

Marché n° : 22049

IDVERDE, 8 CHE CLEMENT LAFFARGUE, 33650 MARTILLAC

Montant HT : 377 082,00 Euros

Le titulaire est une PME : NON

Sous-traitance : oui.

Part de la sous-traitance Inconnue.

LOT N° 3 - Réseaux souples et éclairage

Nombre d'offres reçues : 3, Nombre d'offres reçues par voie électronique : 3

Date d'attribution : 10/10/22

Marché n° : 22050

DERICHEBOURG ENERGIE EP, 51 CHE DES MECHES, 94000 CRETEIL

Montant HT : 453 873,00 Euros

Le titulaire est une PME : NON

Sous-traitance : oui.

Part de la sous-traitance Inconnue.

LOT N° 4 - Pergolas

Nombre d'offres reçues : 3, Nombre d'offres reçues par voie électronique : 3

Date d'attribution : 10/10/22

Marché n° : 22051

METAL CONCEPT 43, ZA LEYGAT N 5, 43190 TENCE

Montant HT : 657 630,00 Euros

Le titulaire est une PME : NON

Sous-traitance : oui.

Part de la sous-traitance Inconnue.

Envoi le 25/11/22 à la publication

Pour retrouver cet avis intégral, allez sur http://www.marches-publics.info

L22EJ08645

POUR RECEVOIR
LE SERVICE RÉGULIER DE NOTRE JOURNAL

ABONNEZ-VOUS !

CONSTITUTIONS

MAITRE Gaétane GUILHOT,
NOTAIRE
ETUDE Gaétane GUILHOT
Médéric BELLIVIER de PRIN
Notaires associés d'une
société civile professionnelle
titulaire d'un Office Notarial

ASSOCIATION SYNDICALE DU LOTISSEMENT « LE VALLON DES JONQUILLES » À SAINT CIERS D'ABZAC (GIRONDE)

Avis est donné de la constitution de l'association syndicale libre du lotissement « LE VALLON DES JONQUILLES », aux termes d'un acte reçu par Me Gaétane GUILHOT, Notaire à COUTRAS, le 11 mai 2022, enregistré au service départemental de l'enregistrement de BORDEAUX, le 2 juin 2022, Dossier 2022 00024829, référence 3304P61 2022N 03129.

Cette association est régie par l'ordonnance n° 2004-632 du 1er Juillet 2004, notamment son titre II, les articles R 315-6 et R 315-8 du code de l'urbanisme et par ses statuts.

Elle a pris naissance dès la signature du premier acte de vente de lot de terrain à bâtir dépendant dudit lotissement, elle regroupe tous les propriétaires des lots du lotissement.

L'adhésion à l'association et le consentement écrit dont fait état l'article 7 de l'ordonnance n° 2004-632 du 1er Juillet 2004 résultent de tous actes de mutation, d'apport, à titre gratuit ou onéreux, d'un seul des lots du lotissement.

Son siège est fixé au domicile du Directeur provisoire soit Michel BLANDA domicilié à BONZAC (33910) 7 Champs de Bonzac.

Elle a pour objet :

L'acquisition, la gestion et l'entretien des terrains et équipements communs à tous les propriétaires de l'ensemble immobilier et compris dans son périmètre, notamment voies, trottoirs, espaces verts, canalisations et réseaux, ouvrages ou constructions nécessaires au fonctionnement et à l'utilisation de ceux-ci, etc. ;

La création de tous éléments d'équipement nouveaux ;

La cession éventuelle de tout ou partie des biens de l'association à une personne morale de droit public ;

L'exercice de toutes actions afférentes aux ouvrages et équipements.

La police desdits biens communs nécessaires ou utiles pour la bonne jouissance des propriétaires, dès leur mise en service, et la conclusion de tous contrats et conventions relatifs à l'objet de l'association ;

La répartition des dépenses de gestion et d'entretien entre les membres de l'association et leur recouvrement.

Et, d'une façon générale, toutes opérations financières, mobilières et immobilières concourant aux objets définis, notamment la réception de toutes subventions et la conclusion de tous emprunts.

L'association est administrée par un Directeur.

Jusqu'à la tenue de l'assemblée générale destinée à élire le Directeur au sein des propriétaires, la fonction de Directeur provisoire est exercée par Monsieur Michel BLANDA.

POUR AVIS ET INSERTION

Me Gaétane GUILHOT, Notaire

L22EJ08971

Paquier & associés
EXPERTISE COMPTABLE
COMMISSARIAT AUX COMPTES

Aux termes d'un ASSP en date du 04/11/2022, il a été constitué une SCI ayant les caractéristiques suivantes :

Dénomination sociale : COVADEL

Objet social : La propriété et la gestion de tous biens mobiliers et immobiliers, l'acquisition, la prise à bail, la location-vente, la propriété, la copropriété de terrains, d'immeubles construits ou en cours de constructions ou à rénover, de tous autres biens immeubles et de tous biens meubles, la construction sur les terrains dont la société est, ou pourrait devenir propriétaire ou locataire, d'immeubles collectifs ou individuels à usage d'habitation, commercial, industriel, professionnel ou mixte, éventuellement et exceptionnellement l'aliénation du ou des immeubles devenus inutiles à la Société, au moyen de vente, échange ou apport en société, et généralement toutes opérations quelconques pouvant se rattacher directement ou indirectement à l'objet ci-dessus défini, pourvu que ces opérations ne modifient pas le caractère civil de la Société.

Siège social : 213 Boulevard du Maréchal Leclerc, 33000 BORDEAUX

Capital : 1 000 €

Durée : 99 ans à compter de son immatriculation au RCS de BORDEAUX

Co-gérance : Mme CONTE Vanessa, demeurant 85 rue Fernand Soors, 33140 VILLENAVE D ORNON et M. DELFORGE-TROLLIET Charles, demeurant 85 rue Fernand Soors, 33140 VILLENAVE D ORNON

Clause d'agrément : La cession de titres est soumise à l'agrément préalable des associés.

Pour avis

La Gérance

L22EJ07407

Aux termes d'un acte authentique reçu le 04/11/2022 par Maitre Jean-Baptiste LIBERATORE, Notaire à MERIGNAC (33700) - 20 rue Jacques Prévert - Beryl 2B, il a été constitué une SCI ayant les caractéristiques suivantes :

Dénomination sociale : SCI V5

Objet social : - l'acquisition, l'administration et la gestion par location ou autrement de tous biens et droits immobiliers ;
- l'emprunt de tous les fonds nécessaires à cet objet et la mise en place de toutes sûretés réelles ou autres garanties nécessaires ;
- exceptionnellement l'aliénation des immeubles, notamment au moyen de vente, échange ou apport en société ;
- et plus généralement toutes opérations financières, mobilières ou immobilières se rattachant directement ou indirectement à cet objet et susceptibles d'en faciliter la réalisation, à condition toutefois, d'en respecter le caractère civil.

Siège social : 1, rue Arthur Rubinstein, Appartement n°32,33700 MERIGNAC

Capital : 500 €

Durée : 99 ans à compter de son immatriculation au RCS de BORDEAUX

Co-gérance : M. DELEHAYE Lucas, demeurant 1, rue Arthur Rubinstein, 33700 MERIGNAC et M. KARSAKLIAN DAL BOSCO Francis, demeurant 83 , avenue Bon Air, 33700 MERIGNAC et Mme LAZZARI Alice, demeurant 16 , avenue du Marechal Juin, 33700 MERIGNAC et M. BALLAND Benjamin, demeurant 4 , allée des fougères, 33700 MERIGNAC et M. PALACIOS LOPEZ Juan José, demeurant 1, rue Arthur Rubinstein, 33700 MERIGNAC

L22EJ07540

FAF FRANCE
Société par actions simplifiée au capital
de 100 euros
Siège social : Etage 0 Appartement 1
Bâtiment Astrolabe
10 Sente des Raboubs
33300 BORDEAUX

AVIS DE CONSTITUTION

Aux termes d'un acte sous signature privée en date du 22 novembre 2022 à BORDEAUX, il a été constitué une société présentant les caractéristiques suivantes :

Forme : Société par actions simplifiée,

Dénomination : FAF France,

Siège : Etage 0 Appartement 1 Bâtiment ASTROLABE, 10 Sente des Raboubs 33300 BORDEAUX,

Durée : 99 ans à compter de la date d'immatriculation de la Société au RCS,

Capital : 100 euros,

Objet : La constitution et le développement de réseaux de franchise, de licence de marque, de concessions ou de commerce associé, toutes études et conseil en matière de réseaux de franchise, de licence de marque de concessions ou de commerce associé, la formation professionnelle liée à la constitution et le développement de réseaux de franchise, de licence de marque, de concessions ou de commerce associé, toutes prestations de services en matière de gestion administrative et financière, la vente de tous biens et services liés à la constitution et le développement de réseaux de franchise, de licence de marque, de concessions ou de commerce associé.

Exercice du droit de vote : Tout associé peut participer aux décisions collectives sur justification de son identité et de l'inscription en compte de ses actions au jour de la décision collective. Sous réserve des dispositions légales, chaque associé dispose d'autant de voix qu'il possède ou représente d'actions.

Transmission des actions : La cession des actions de l'associé unique est libre.

Agrément : Les cessions d'actions au profit d'associés ou de tiers sont soumises à l'agrément de la collectivité des associés.

Président : La société FAF GROUPE, dont le siège social est situé au Etage 0 Appartement 1 Bâtiment ASTROLABE, 10 Sente des Raboubs 33300 BORDEAUX,

Directeur général : Mme Morgane BAUCHER demeurant Etage 0 Appartement 1 Bâtiment ASTROLABE, 10 Sente des Raboubs 33300 BORDEAUX,

Immatriculation au RCS de BORDEAUX.

POUR AVIS

Le Président

L22EJ08238

Paquier & associés
EXPERTISE COMPTABLE
COMMISSARIAT AUX COMPTES

Aux termes d'un ASSP en date du 18/11/2022, il a été constitué une SCI ayant les caractéristiques suivantes :

Dénomination sociale : DE HELINSKI

Objet social : La propriété et la gestion de tous biens mobiliers et immobiliers. L'acquisition, la vente, la location, la prise à bail, la mise à disposition de locaux à titre gratuit ou onéreux, la location-vente, la propriété, la copropriété de terrains, d'immeubles construits ou en cours de construction ou à rénover, de tous autres biens immeubles et de tous biens meubles. La construction sur les terrains dont la société est, ou pourrait devenir propriétaire ou locataire, d'immeubles collectifs ou individuels à usage d'habitation, commercial, industriel, professionnel ou mixte.

Siège social : 4 rue Francis Martin , 33000 BORDEAUX

Capital : 1 000 €

Durée : 99 ans à compter de son immatriculation au RCS de BORDEAUX

Gérance : Mme CARTIER Inès , demeurant 4 rue Houdon , 75018 PARIS

Clause d'agrément : Agrément pour toutes les cessions de titres à l'exception des cessions consenties entre associés, au conjoint, aux ascendants et aux descendants du cédant.

Pour avis

La Gérance

L22EJ08284

AÏTA

Société à responsabilité limitée
au capital de 1 000 euros
Siège social : 5, rue Esprit des lois
33000 BORDEAUX

AVIS DE CONSTITUTION

Aux termes d'un acte sous signature privée en date du 16/11/2022 à BORDEAUX, il a été constitué une société présentant les caractéristiques suivantes :

Forme sociale : Société à responsabilité limitée

Dénomination sociale : **AÏTA**

Siège social : 5, rue Esprit des lois - 33000 BORDEAUX

Objet social : La prise de participation, la détention et la gestion d'actions ou de parts sociales, dans toutes sociétés constituées ou à constituer sous quelque forme que ce soit, industrielles, commerciales, financières, agricoles, immobilières ou autres. Toutes prestations de services, conseils, études au profit des sociétés sur les plans administratifs, comptables, techniques, commerciaux, financiers ou autres

Durée de la Société : 99 ans à compter de la date de l'immatriculation de la Société au Registre du commerce et des sociétés

Capital social : 1 000 €

Gérance : M. Pascal BELOT demeurant 2 ter passage de Bouclon - 33450 SAINT-SULPICE-ETCAMEYRAC

Immatriculation de la Société au Registre du commerce et des sociétés de BORDEAUX

L22EJ08381

ACTIF & ASSOCIÉS
expertise comptable, audit et conseil

AVIS DE CONSTITUTION

Aux termes d'un acte sous signature privée en date à ST SULPICE ET CAMEYRAC du 22/11/2022, il a été constitué une société présentant les caractéristiques suivantes :

Forme : Société par actions simplifiée unipersonnelle

Dénomination : **OWL HAIR**

Siège : 16 route du Petit Bois, 33450 ST SULPICE ET CAMEYRAC

Durée : 99 ans à compter de son immatriculation au Registre du commerce et des sociétés

Capital : 3 000 euros

Objet : l'exploitation d'un salon de coiffure

Sous réserve des dispositions légales, chaque associé dispose d'autant de voix qu'il possède ou représente d'actions.

Transmission des actions : La cession des actions de l'associé unique est libre.

Présidente : Mme Magali VANDARD demeurant 16 route du Petit Bois, 33450 ST SULPICE ET CAMEYRAC

La Société sera immatriculée au Registre du commerce et des sociétés de BORDEAUX

L22EJ08396

WWW.ECHOS-JUDICIAIRES.COM

Aux termes d'un ASSP en date du 19/10/2022, il a été constitué une SASU ayant les caractéristiques suivantes :
Dénomination : L AIDE AU BONHEUR
Objet social : Accueil ou accompagnement sans hébergement d'adultes ou de personnes âgées

Siège social : 17 Avenue d'aquitaine, 33560 SAINTE EULALIE
Capital : 1 000 €
Durée : 99 ans à compter de son immatriculation au RCS de BORDEAUX
Président : Mme BOUHEHORT AGNES, demeurant 18 AV VICTOR HUGO, 33530 BASSENS
Admission aux assemblées et droits de votes : CHAQUE ASSOCIE DISPOSE D'AUTANT DE VOIX QU'IL DISPOSE D'ACTIONS
Clause d'agrément : CLAUSE D'AGREMENT

L22EJ08354

Suivant acte sous seing privé en date du 28 juin 2022, a été constituée la société civile immobilière dénommée «**LESPARRE PATRIMOINE NOT**», siège social : LESPARRE MEDOC (33340), 11 cours Georges Mandel.

Capital social : 1000€, divisé en 1000 parts de UN EURO (1,00 €) chacune, numérotées de 1 à 1000,

Objet social : La société a pour objet

- la propriété et la gestion, à titre civil, de tous les biens ou droits mobiliers et immobiliers et plus particulièrement de toute prise de participation dans toutes sociétés immobilières et de tous autres biens meubles et immeubles, à quelque endroit qu'ils se trouvent situés, et éventuellement la mise à disposition à titre gratuit des associés des biens immobiliers appartenant à la société.

- l'acquisition, la vente à titre exceptionnel, la prise à bail, la location-vente, la propriété ou la copropriété de terrains, d'immeubles construits ou en cours de construction ou à rénover, de tous autres biens immeubles et de tous biens meubles, portefeuille de valeurs mobilières,

Durée : 99 ans à compter de son immatriculation au R.C.S. de BORDEAUX

Cessions de parts soumises à l'agrément des associés.

Nommé Gérant de ladite société : Monsieur Stéphane AIELLO, notaire assistant, époux de Madame Marie BOULIN, demeurant à BLANQUEFORT (33290), 40 rue du Cardinal Lecot.

Né à GENNEVILLIERS (92) le 18 juin 1988.

L22EJ08397

ORLAIM

Société par actions simplifiée
Au capital de 10.000 euros
Siège social : 59, rue Jules Guesdes, 33800 BORDEAUX

Avis est donné de la constitution d'une société présentant les caractéristiques suivantes :

Dénomination sociale : ORLAIM

Forme : société par actions simplifiée

Siège social : 59 rue Jules Guesdes - 33800 BORDEAUX

Capital social : 10.000,00€

Objet : Création, développement, édition, diffusion et commercialisation de logiciels informatiques

Durée : 99 années

Exercice du droit de vote : Tout associé a le droit de participer aux décisions collectives personnellement ou par mandataire, quel que soit le nombre d'actions qu'il possède, sur simple justification de son identité, dès lors que ses titres sont inscrits à un compte ouvert à son nom. Chaque action donne droit à une voix.

Transmission des actions : La cession d'actions au profit d'associés ou de tiers est soumise à l'agrément préalable de la société.

Président : Monsieur Vincent PUECHEGUD demeurant 59 rue Jules Guesdes - 33800 BORDEAUX

RCS : BORDEAUX

Pour avis

Le Président

L22EJ08413

Suivant acte reçu par Me Nathalie FESTAL, notaire à BORDEAUX, le 4 octobre 2022, a été constituée la société civile dénommée «**SCI PYLAMER**», siège social : LA TESTE DE BUCH (33115), 28 b avenue de l'Eden.

Capital social : NEUF CENT DIX-SEPT MILLE EUROS (917.000,00 €), divisé en 9170 parts sociales de CENT EUROS (100,00 €) chacune, numérotées de 1 à 9.170,

Objet social : - la propriété et la gestion, à titre civil, de tous les biens ou droits mobiliers et immobiliers et plus particulièrement de toute prise de participation dans toutes sociétés immobilières et de tous autres biens meubles et immeubles, à quelque endroit qu'ils se trouvent situés,

Durée : 99 ans à compter de son immatriculation au R.C.S. de BORDEAUX.

Cessions de parts soumises à l'agrément des associés.

Nommé(e)s premiers gérants de ladite société : - Monsieur MONDOT Jean Marcelin Yves, retraité et Madame DUPAS Jocelyne Marie, retraitée, demeurant ensemble à LA TESTE DE BUCH (33115), 28 b avenue de l'Eden.

L22EJ08420

FIDUCIAL SOFIRAL

Rue du Cardinal Richaud
33000 Bordeaux

M A S Société par actions simplifiée unipersonnelle au capital de 1 000 euros Siège social : 201 rue Pierre Brossolette, 33230 COUTRAS Aux termes d'un acte sous signature privée en date à COUTRAS du 23/11/2022, il a été constitué une société présentant les caractéristiques suivantes : Forme : Société par actions simplifiée unipersonnelle Dénomination : M A S Siège : 201 rue Pierre Brossolette, 33230 COUTRAS Durée : 99 ans à compter de son immatriculation au Registre du commerce et des sociétés Capital : 1 000 euros Objet : - La prise de participation dans toutes sociétés et autres personnes morales de toutes formes, l'acquisition, l'exploitation et la gestion de ces participations ; - L'animation et l'orientation de la politique des sociétés filiales ; - L'émission d'actions, d'obligations, de titres quelle qu'en soit la nature ; - La prestation de services en matière informatique, administrative, financière, et comptable, de marketing, de documentation et de recherche, de recrutement et de gestion de personnels. Exercice du droit de vote : Tout associé peut participer aux décisions collectives sur justification de son identité et de l'inscription en compte de ses actions au jour de la décision collective. Sous réserve des dispositions légales, chaque associé dispose d'autant de voix qu'il possède ou représente d'actions. Transmission des actions : La cession des actions de l'associé unique est libre. Agrément : Les cessions d'actions au profit d'associés ou de tiers sont soumises à l'agrément de la collectivité des associés. Président : Monsieur Soane FAKAÎLO, demeurant 1 rue Georges Carpentier, 33310 LORMONT. La Société sera immatriculée au Registre du commerce et des sociétés de LIBOURNE. POUR AVIS, Le Président

L22EJ08439

Delta Avocats

AVIS DE CONSTITUTION

Aux termes d'un acte sous seing privé du 23/11/2022, il a été constitué une société présentant les caractéristiques suivantes :

FORME SOCIALE : Société par actions simplifiée

DENOMINATION SOCIALE : **JOHA**

SIEGE SOCIAL : 5, rue de l'Ecole - 33240 GAURIAGUET

OBJET SOCIAL :

- la propriété, l'acquisition et la gestion de valeurs mobilières et de tous autres instruments financiers, côtés en bourse ou non côtés, français ou étrangers, y compris la prise de participation dans toutes sociétés civiles ou commerciales,

- l'animation par prestations de services et de management dans les sociétés filiales, notamment la gestion administrative, juridique, commerciale et financière de toute société filiale, la gestion des investissements mobiliers et immobiliers, la gestion du personnel et de la politique de développement,

- la réalisation de tous travaux de bardage, de couverture, d'étanchéité, d'isolation, de zinguerie et activités annexes,

- la création, la prise, l'acquisition, l'exploitation ou la cession de tous procédés et brevets concernant ces activités ;

- et plus généralement, toutes opérations industrielles, commerciales, économiques, financières, civiles, mobilières ou immobilières, pouvant se rattacher directement ou indirectement à l'objet social ou à tout objet similaire, connexe ou complémentaire ;

DUREE DE LA SOCIETE : 99 ans à compter de la date de l'immatriculation de la Société au RCS

CAPITAL SOCIAL : 100 euros

EXERCICE DU DROIT DE VOTE : Tout Associé a le droit de participer aux Décisions Collectives, quelle que soit leur nature et quel que soit le nombre de ses Actions, avec un nombre de voix égal au nombre des Actions qu'il possède.

Il doit justifier de son identité et de l'inscription en compte de ses actions au troisième jour précédant la décision collective à zéro heure.

AGREMENT : La cession de titres de capital et de valeurs mobilières donnant accès au capital à un tiers à quelque titre que ce soit est soumise à l'agrément préalable de la collectivité des associés.

DIRIGEANT : Le premier Président de la Société nommé sans limitation de durée est Monsieur José, Henrique GUIMARÂES, né le 14 juillet 1970 à BORDEAUX (33000), de nationalité Française, demeurant 5, rue de l'Ecole à GAURIAGUET.

Immatriculation de la Société au RCS de LIBOURNE

Pour avis, la Présidence

L22EJ08442

Me Fanny Baudouin
16 cours Portal
33000 BORDEAUX

Avis est donné de la constitution de la société **BELLAMY MGR CORPORATION** - Société à responsabilité limitée au capital de 550.000 Euros - Siège Social : Apt M4 Cristal Chartrons 23 Avenue Emile Counord - 33300 Bordeaux - OBJET : La prise de participation dans le capital social de toutes Sociétés par la souscription, l'acquisition ou la vente de titres négociables ou non négociables ; La gestion des titres dont elle est ou pourrait devenir propriétaire par achat, apport ou tout autre moyen ; La fourniture de tous services d'assistance, d'accompagnement et de conseil en matière de management, d'administration et de gestion d'entreprise, notamment l'analyse, la planification et l'organisation des activités, la négociation de contrats commerciaux, la gestion de ressources humaines, le développement de stratégies commerciales, la mise en œuvre de démarches promotionnelles et publicitaires, l'aide au rapprochement d'entreprises, le conseil aux entreprises en matière d'organisation, de structuration, de restructuration, de fusion, d'acquisition ; De participer activement à la conduite de la politique de son groupe et au contrôle de tout ou partie des filiales ; l'animation sous toutes ses formes des participations détenues ; De consentir tout prêt ou garantie aux sociétés de son groupe et de contracter tous emprunts - DURÉE : 99 Ans - R.C.S. BORDEAUX.

GERANT : Monsieur Rudy BELLAMY, né le 2 mars 1978 à LENS, de nationalité Française, demeurant Apt M4 Cristal Chartrons 23 Avenue Emile Counord - 33300 Bordeaux, est nommé gérant de la Société pour une durée illimitée.

Toutes les cessions de parts sont soumises à agrément de la collectivité des associés.

L22EJ08444

Me Fanny Baudouin
16 cours Portal
33000 BORDEAUX

Avis est donné de la constitution de la Société **YMMO MGR** - société civile immobilière- Capital : 1.000€, en numéraire - Siège social : Apt M4 Cristal Chartrons 23 Avenue Emile Counord - 33300 Bordeaux - OBJET : l'acquisition d'immeubles et terrains, l'exploitation de tous immeubles bâtis ou non bâtis et la mise à disposition de tout ou partie desdits biens immobiliers, à titre gratuit ou non, et à titre exceptionnel la vente desdits immeubles ; entretien, réparation, aménagement et édification de constructions - DUREE : 99 ans - R.C.S. BORDEAUX - Gérant : Monsieur Rudy BELLAMY, né le 2 mars 1978 à LENS, de nationalité Française, demeurant 23 Avenue Emile Counord - 33300 Bordeaux,

Les cessions de parts sont libres entre associés, et les cessions des parts à des tiers sont soumises à agrément de l'AGE.

L22EJ08445

CF Compagnie Fiduciaire
Groupe CF
Société d'Expertise Comptable et Commissariat aux Comptes
www.compagnie-fiduciaire.com
contact@groupecf.com

CELESTE SMART BUSINESS
Société par actions simplifiée à associé unique
Au capital de 1 000 euros
Siège social : 188 rue du Tondu, 33000 BORDEAUX

AVIS DE CONSTITUTION

Aux termes d'un acte sous signature privée en date à BORDEAUX du 22/11/2022, il a été constitué une société présentant les caractéristiques suivantes :

Forme : Société par actions simplifiée
Dénomination : CELESTE SMART BUSINESS
Siège : 188 rue du Tondu, 33000 BORDEAUX
Durée : 99 ans à compter de son immatriculation au Registre du commerce et des sociétés
Capital : 1 000 euros
Objet : L'activité de conseil aux particuliers et professionnels en stratégie du développement d'entreprise
Transmission des actions : La cession des actions de l'associé unique est libre. En cas de pluralité, les cessions d'actions, à l'exception des cessions aux associés, sont soumises à l'agrément de la collectivité des associés.
Présidente : Madame Estelle REIX, demeurant 188 rue du Tondu, 33000 BORDEAUX
La Société sera immatriculée au Registre du commerce et des sociétés de BORDEAUX.

L22EJ08458

ABONNEZ-VOUS !

AMP | CONSEILS

AMP CONSEILS
Jean-Philippe RASSINOUX
Avocat à la Cour
24 cours du Maréchal Foch
30000 Bordeaux
Tél : 05 56 00 72 40

Aux termes d'un acte sous-seing privé en date du 22/11/2022, il a été constitué une SAS présentant les caractéristiques suivantes :

Dénomination sociale : **LES 3 POTES**

Siège Social : 12 boulevard d'Arcachon - 33260 La Teste de Buch

Objet Social : L'exploitation d'un fonds de commerce de restauration, bar, débit de boissons ; L'organisation de séminaires et évènements (mariages, baptêmes, etc.).

Durée : 99 ans à compter de son immatriculation.

Capital social : 1.500 € divisé en 1.500 actions de 01 € de nominal chacune.

Président : M. Nicolas FLORI, demeurant 12 boulevard d'Arcachon - 33260 La Teste de Buch

Immatriculation : R.C.S. de Bordeaux.

Pour avis.

L22EJ08462

AVIS DE CONSTITUTION

Suivant acte SSP en date du 24 novembre 2022, il a été constitué une société dont les caractéristiques sont les suivantes :

Nom de la société : **ALLEE DES PLATANES**

Forme : SCCV

Capital : 1.525 €

Siège social : 20-24 avenue de Canteranne à PESSAC Cedex (33608)

Objet social : L'acquisition d'un terrain situé 1 allée des Platanes à BELIN-BELIET (33830). La construction d'un ensemble immobilier sur un terrain sis 1 allée des Platanes à BELIN-BELIET (33830). La vente, en totalité ou par fraction, des immeubles construits, avant ou après leur achèvement. Et, d'une façon générale, toutes opérations mobilières ou immobilières ou financières susceptibles de faciliter la réalisation des objets ci-dessus définis, à l'exclusion de toute opération susceptible de faire perdre à la société son caractère civil.

Durée : 30 ans à compter de son immatriculation.

Gérant : SAS PROMOTION PICHET, au capital de 6.000.000 € dont le siège social est à PESSAC (33600) 20-24 avenue de Canteranne, immatriculée au RCS de Bordeaux sous le n° 415 235 514, représentée par son Président M. Benoît PICHET.

Cession des parts sociales : Les parts sociales entre vifs, sont libres entre associés, ascendants, descendants comme encore entre conjoints.

Toutes autres cessions sont soumises à l'agrément préalable de la collectivité des associés, donné par décision extraordinaire.

La société est immatriculée au RCS de Bordeaux.

Pour avis.

L22EJ08481

les avocats

CORNET VINCENT SEGUREL
Société d'Avocats
49 rue Camille Godard
33001 BORDEAUX CEDEX

Aux termes d'un acte sous seing privé en date du 23 novembre 2022, il a été constitué une société présentant les caractéristiques suivantes :

Forme : Société Civile Immobilière

Dénomination sociale : **DSC BEGLES**

Objet social : L'acquisition, la mise à disposition des associés de tous immeubles et biens immobiliers à usage d'habitation, la vente à titre exceptionnel desdits immeubles et biens immobiliers ; l'acquisition, l'administration, la gestion par location ou autrement de tous immeubles et biens immobiliers à usage d'habitation ou autre, la vente à titre exceptionnel desdits immeubles et biens immobiliers

Siège social : Lieu-dit Caillaous - 33125 HOSTENS

Durée : 99 ans

Capital social : 1.000 euros divisé en 100 parts de 10 euros

Gérance : Les premiers gérants seront :

-Monsieur David CASTETS, demeurant Lieu-dit Caillaous - 33125 HOSTENS

-Madame Séverine ROUMEGOUX épouse CASTETS, demeurant Lieu-dit Caillaous - 33125 HOSTENS

Cession de parts : Les parts sociales sont librement cessibles entre les associés et au profit des ascendants et descendants en ligne directe de l'associé cédant. Elles ne pourront être cédées à d'autres personnes qu'avec l'autorisation préalable de l'assemblée générale extraordinaire des associés.

Immatriculation au RCS de BORDEAUX

Pour avis.

L22EJ08490

Aux termes d'un acte SSP en date du 23/11/2022 il a été constitué une société

Dénomination sociale : **CARYLOU**

Siège social : 15 ter chemin de Farizeau 33670 SADIRAC

Forme : Société en nom collectif

Capital : 1000 €

Objet social : Acquisition et à titre exceptionnel la vente, la gestion, la location et l'administration de tous biens mobiliers et immobiliers

Gérant : Madame Marie-Louise DUSHNIK née DI NAPOLI, demeurant 46 rue Desbiey 33000 BORDEAUX

Associés : SARL MAZALI, siège au 2 cours de Gourgues 33000 BORDEAUX, capital 40.000 €, RCS BORDEAUX 408.372.746, représentée par son gérant Madame Marie-Louise DUSHNIK née DI NAPOLI ;

Carole GALTIER, demeurant 15 ter chemin de Farizeau 33670 SADIRAC

Cessions de parts sociales : la cession des parts sociales sont soumises au préalable à agrément et préemption de la collectivité des Associés réunis en Assemblée Générale.

Durée : 99 ans à compter de son immatriculation au RCS de BORDEAUX

Pour avis,

L22EJ08514

AVIS DE CONSTITUTION

Par acte sous seing privé en date du 23 novembre 2022 il a été constitué une société présentant les caractéristiques suivantes :

DENOMINATION : «**2C INVEST**»

FORME : Société à responsabilité limitée

CAPITAL : 50.000 Euros

SIEGE : 12 Rue Andrée Tamisé - 33200 BORDEAUX

OBJET : Toutes opérations de courtage en opérations de banque et notamment de courtage d'opérations d'assurances ou de réassurances, de capitalisation et de placement ; le conseil en gestion de patrimoine de personnes morales et physiques ; le conseil pour les affaires en France et tous pays.

DUREE : 99 années

EXERCICE DU DROIT DE VOTE : Le droit de vote attaché aux actions est proportionnel à la quotité du capital qu'elles représentent. Chaque action donne droit à une voix au moins. Tout associé a le droit de participer aux décisions collectives, personnellement ou par mandataire, dans les conditions prévues par la loi et les présents statuts, quel que soit le nombre d'actions qu'il possède.

TRANSMISSIONS D'ACTIONS : Les parts sociales sont librement cessibles entre associés.

Elles ne peuvent être cédées, à titre onéreux ou à titre gratuit, à un cessionnaire n'ayant déjà la qualité d'associé et quel que soit son degré de parenté avec le cédant, qu'avec le consentement de la majorité des associés représentant plus de 50% des parts sociales.

GERANT : Madame Cécile, Christine, Marie COLLETTE née BOUDIGNON, née le 1er août 1979 à PAU (64), de nationalité française, demeurant 12 rue Andrée Tamisé - 33200 BORDEAUX, Mariée sous le régime de la communauté réduite aux acquêts ;

IMMATRICULATION : R.C.S. BORDEAUX

L22EJ08515

AVIS DE CONSTITUTION

Aux termes d'un acte sous seing privé à Bordeaux en date du 24/11/2022, il a été constitué une société présentant les caractéristiques suivantes :

Forme sociale : Société par actions simplifiée,

Dénomination sociale : **BRPBD**

Siège social : 146 Boulevard George V, 33000 BORDEAUX

Objet social : La Production et la prestation dans le domaine scénique, technique et artistique

Durée de la Société : 99 ans à compter de la date de l'immatriculation de la Société au RCS

Capital social : 5 000 euros

Présidence : M. BAGNERES-DARNAUDERY PEYO Demeurant 146 Boulevard George V, 33000 BORDEAUX

Immatriculation de la Société au RCS Bordeaux

Pour Avis

L22EJ08626

AVIS DE CONSTITUTION

Aux termes d'un acte sous seing privé en date du 12 novembre 2022 à Lège-Cap-Ferret, il a été constitué une Société présentant les caractéristiques suivantes :

DENOMINATION : **CONFORT AUDIT**

FORME : Société A Responsabilité Limitée.

CAPITAL : 1 000 euros de numéraire.

SIEGE SOCIAL : 25 Avenue du Monument Salins - 33970 LEGE-CAP-FERRET.

OBJET : Audit énergétique, Diagnostics énergétiques, Conseils en rénovation énergétique.

DUREE : 99 années à compter de l'immatriculation.

GERANCE : Mr Alioune NGOM, demeurant 12 rue Beaumarchais - 33700 MERIGNAC.

IMMATRICULATION : Registre du Commerce et des Sociétés de Bordeaux.

Pour avis,

L22EJ08659

Par acte SSP en date du 15/11/2022, il a été constitué une SCI dénommée : **LA QUATRIEME** Siège social : 63 rue du Tondu - 33000 Bordeaux Capital : 1000 € Objet : L'acquisition, l'administration, la gestion par location ou autrement de tous immeubles et biens immobiliers. Toutes opérations financières, mobilières ou immobilières se rattachant directement ou indirectement à cet objet et susceptibles d'en favoriser la réalisation, à condition toutefois d'en respecter le caractère civil. Durée : 99 ans. Gérance : David HENRION, demeurant 63 rue du Tondu - 33000 Bordeaux et Jonathan LUPTER, demeurant 8 rue Pierre Deloron - 92700 Colombes. Immatriculation au RCS de BORDEAUX

L22EJ08660

AVIS DE CONSTITUTION

Aux termes d'un acte sous seing privé en date du 08/11/2022, il a été constitué la Société présentant les caractéristiques suivantes :

Dénomination sociale : **SCM LES EMBRUNS**

Forme sociale : Société Civile de Moyens

Capital : 150 €

Siège social : 13 avenue de la Libération (33138) LANTON

Objet social : La mise en commun des moyens utiles à l'exercice de la profession de ses membres

Durée : 50 années

Gérance : Mme Aurélie SAUTET demeurant 4 allée de la Pignada (33138) LANTON

Clause relative aux cessions de parts : les cessions sont libres entre associés.

A l'égard des tiers, les cessions sont soumises à agrément à la majorité des 3/4.

Immatriculation au RCS de BORDEAUX

Pour avis

L22EJ08668

CHARON Avocat

BARO PATRIMOINE

Société à responsabilité limitée
unipersonnelle au capital de 100 euros
dont le siège social est situé
14 rue Gutenberg - 33400 TALENCE

AVIS DE CONSTITUTION

Aux termes d'un acte sous seing privé en date du 25 novembre 2022 à TALENCE, il a été constitué une société présentant les caractéristiques suivantes :

Dénomination sociale : BARO PATRIMOINE

Forme sociale : société à responsabilité limitée unipersonnelle,

Siège social : 14 rue Gutenberg - 33400 TALENCE

Objet social - La Gestion de patrimoine ;

- Toutes opérations industrielles, commerciales et financières, mobilières et immobilières pouvant se rattacher directement ou indirectement à l'objet social et à tous objets similaires ou connexes pouvant favoriser son développement ;

- Toutes activités de formation pouvant se rattacher directement ou indirectement à l'objet social ;

- La participation de la Société, par tous moyens, à toutes entreprises ou sociétés créées ou à créer, pouvant se rattacher à l'objet social, notamment par voie de création de sociétés nouvelles, d'apport, commandite, souscription ou rachat de titres ou droits sociaux, fusion, alliance ou association en participation ou groupement d'intérêt économique ou de location gérance.

Durée de la société : 99 ans à compter de la date de l'immatriculation de la société au Registre du Commerce et des Sociétés,

Capital social : 100 euros, divisé en 100 parts de numéraire entièrement libérées par l'associé unique

Gérance : Madame Julia BARO, associé unique, demeurant 14 rue Gutenberg - 33400 TALENCE, assure la gérance.

Immatriculation de la société au Registre du commerce et des sociétés de Bordeaux.

Pour avis,

La Gérance

L22EJ08711

Par ASSP en date du 18/11/2022, il a été constitué une SAS dénommée : **SAS AQU'INVEST 3** Siège social : 1 rue Saint Aignan 33450 SAINT-LOUBÈS Capital : 1000 € Objet social : Les transactions sur immeubles et fonds de commerce, la gestion immobilière Président : M RIDOU Vincent demeurant 57 rue du vélodrome 33200 BORDEAUX élu pour une durée illimitée Durée : 99 ans ans à compter de son immatriculation au RCS de BORDEAUX.

L22EJ08540

«LEGAUD»

Société à responsabilité limitée
au capital de 1000 euros
Siège social : 150 avenue Thiers
33100 - BORDEAUX
En cours d'immatriculation

AVIS DE CONSTITUTION

Aux termes d'un assp. Docusign privée à Bordeaux le 25/11/2022, il a été constitué une société présentant les caractéristiques suivantes :

Forme sociale : Société à responsabilité limitée

Dénomination sociale : LEGAUD

Siège social : 150 avenue Thiers - 33100 BORDEAUX

Objet social : Consulting relatif au domaine d'activité de l'architecture, de son ingénierie, de l'urbanisme, de la construction, de l'immobilier et de la programmation. Conseils dans le domaine de l'immobilier et l'architecture de santé et médicosocial, Consulting en matière de développement stratégique et management de sociétés d'architectures et activités annexes.

Durée de la Société : 99 ans

Capital social : 1000 €

Gérance : M. Frédérik DAIN, demeurant à LACANAU (33680) 23 rue des Ecureuils

Immatriculation de la Société au RCS de BORDEAUX.

Pour avis,

Pour avis

La Gérance

L22EJ08727

AVIS DE CONSTITUTION

Aux termes d'un acte sous seing privé en date du 25/11/2022, il a été constitué la Société présentant les caractéristiques suivantes : Dénomination sociale : **JM DESTRUHAUT**- forme sociale : SASU - capital de : 1.000 € - Siège social : 48 rue des poilus 33260 LA TESTE DE BUCH - objet : travaux de charpente, couverture, ossature bois, zinguerie- Durée de la société : 99 ans à compter de son immatriculation au RCS de BORDEAUX. Présidente : Madame Nonara BERHAIL BOUDOUDA demeurant 48 rue des poilus - 33260 LA TESTE DE BUCH.

L22EJ08761

Aux termes d'un ASSP en date du 26/11/2022, il a été constitué une SCI ayant les caractéristiques suivantes :

Dénomination sociale : **RVXB**

Objet social : L'acquisition, la construction, l'administration et la gestion par location ou autrement de tous immeubles et biens immobiliers.

Siège social : 2 Ringaud, 33660 PUYNORMAND

Capital initial : 100 €

Durée : 99 ans à compter de son immatriculation au RCS LIBOURNE

Co-gérance : BUIL Xavier, demeurant 2 Ringaud, 33660 PUYNORMAND FRANCE et IVANOV Vanessa, demeurant 2 Ringaud, 33660 PUYNORMAND FRANCE

Clause d'agrément : agrément d'un ou plusieurs associés représentant les deux tiers au moins du capital social. Cession libre entre associés et aux descendants des associés

L22EJ08775

Par ASSP en date du 25/11/2022 il a été constitué une SCI dénommée :

WITH YOU

Siège social : 4 rue Crin Blanc 33114 LE BARP Capital : 100 € Objet social : L'acquisition, la gestion, l'administration, la mise en valeur, la transformation, la construction, la location, la cession de tous immeubles ou biens immobiliers d'activité ou à usage de bureaux ou à usage résidentiel. Gérance : Mme PIAMIAS Sylvie demeurant 4 rue Crin Blanc 33114 LE BARP ; M PIAMIAS Cyril demeurant 4 rue Crin Blanc 33114 LE BARP Cession de parts sociales : Les parts sociales sont librement cessibles au profit d'un associé. Toute cession à un tiers de la Société est soumise au préalable à agrément de la collectivité des associés réunis en Assemblée Générale. Durée : 99 ans à compter de son immatriculation au RCS de BORDEAUX.

L22EJ08787

Cabinet Cazalets
LE PARTENAIRE DE VOTRE AVENIR

LAMARENI

Société civile
au capital de 955 501 euros
Siège social :
2 Impasse de l'enclos du Ping
33260 LA TESTE DE BUCH

AVIS DE CONSTITUTION

Aux termes d'un acte sous signature privée en date à La Teste de Buch du 15 novembre 2022, il a été constitué une société présentant les caractéristiques suivantes :

Forme sociale : Société civile

Dénomination sociale : **LAMARENI**

Siège social : 2 Impasse de l'enclos du Ping, 33260 LA TESTE DE BUCH

Objet social : l'achat, la détention, la gestion de titres de toutes sociétés, les placements financiers, mobiliers ou immobiliers, les prises de participations et la mise en valeur sous toutes formes des biens détenus ainsi que les prestations (administrative, commerciales, financières,...) liées à l'objet

Durée de la Société : 99 ans à compter de la date de l'immatriculation de la Société au Registre du commerce et des sociétés

Capital social : 955 501 euros, constitué à concurrence de 1,00 euros au moyen d'apports en numéraire et à concurrence de 955 500,00 euros au moyen de l'apport de des parts et actions de sociétés détenues par Mr LAMARENS Eric

Gérance : LAMARENS Eric 2 impasse de l'enclos du ping 33260 LA TESTE DE BUCH

Clauses relatives aux cessions de parts : dispense d'agrément pour cessions à associés, conjoints d'associés, ascendants ou descendants du cédant agrément accordé par le gérant

Immatriculation de la Société au Registre du commerce et des sociétés de BORDEAUX.

Pour avis

La Gérance

L22EJ08790

CRÉATEURS D'ENTREPRISES POUR ÊTRE BIEN INFORMÉS

ABONNEZ-VOUS !

Cabinet E.QUERAUX SARL
Expertise-Comptable
Tél Mérignac 05.56.42.07.90
Tél Castelnau 05.56.58.24.79
Tél Le Canon 05 64 37 16 10

TB
Société civile immobilière
au capital de 1 000 euros
Siège social : 6 Rue de la Fontaine,
33480 CASTELNAU DE MEDOC

Aux termes d'un acte sous signature privée en date à CASTELNAU DE MEDOC du 25 novembre 2022, il a été constitué une société présentant les caractéristiques suivantes :

Forme sociale : Société civile immobilière

Dénomination sociale : TB

Siège social : 6 Rue de la Fontaine, 33480 CASTELNAU DE MEDOC

Objet social :
- L'acquisition d'un terrain, l'exploitation et la mise en valeur de ce terrain pour l'édification d'un immeuble et l'exploitation par bail ou autrement de cette construction qui restera la propriété de la Société.
- L'acquisition éventuelle d'un immeuble, l'administration et l'exploitation par bail, location ou autrement dudit immeuble et de tous autres immeubles bâtis dont elle pourrait devenir propriétaire ultérieurement, par voie d'acquisition, échange, apport ou autrement.
- La gestion patrimoniale des biens appartenant à ladite Société, pouvant comporter notamment la mise à disposition gratuite desdits biens au profit des associés.

Durée de la Société : 99 ans à compter de la date de l'immatriculation de la Société au Registre du commerce et des sociétés

Capital social : 1 000 euros, constitué uniquement d'apports en numéraire

Gérance : Monsieur Cyril GASSIAN demeurant 6 Rue de la Fontaine 33480 CASTELNAU DE MEDOC

Clauses relatives aux cessions de parts : dispense d'agrément pour cessions à associés. Tout autre cession est obtenue à l'unanimité des associés.

Immatriculation de la Société au Registre du commerce et des sociétés de Bordeaux.
Pour avis
La Gérance

L22EJ08792

Aux termes d'un ASSP en date du 25/11/2022, il a été constitué une société présentant les caractéristiques suivantes : Dénomination :

CHROME

Forme: Société par actions simplifiée

Objet social : Activité de holding

Siège social : 22 rue Pasteur, 33110 LE BOUSCAT.

Capital : 1 000 €.

Présidence : ALLIAGE CARE, SAS au capital de 12.630 €, 22 rue Pasteur 33110 LE BOUSCAT, 803 677 830 RCS Bordeaux;

Commissaire aux Comptes titulaire : GROUPE LA BREGERE, rue Max Barel La Bregere Boulazac 24750 BOULAZAC ISLE MANOIRE, 788 040 921 RCS Perpignan;

Durée : 99 ans à compter de son immatriculation au RCS de BORDEAUX.

L22EJ08856

AVIS DE CONSTITUTION

Suivant acte authentique en date du 21 novembre 2022, il a été constitué une

Société Civile d'Exploitation Agricole, qui sera immatriculée au RCS Libourne.

Dénomination : **SCEA DOMAINE DE JULLOUC**

Siège social : Saint-Ciers-sur-Gironde (Gironde), 1 Lieu-dit Les Coyers Est

Objet : Acquisition, prise à bail, exploitation de tous biens agricoles, soit directement,

soit par voie de fermage, de métayage.

Capital : 580 300,00 euros

Durée : 40 ans à compter de l'immatriculation au RCS,

Gérance : Mme Chantal EYMARD née ARLIGUIE, demeurant à St Ciers sur

Gironde (Gironde), 26 Les Augirons

Pour avis,

La Gérance.

L22EJ08813

AVIS DE CONSTITUTION

Aux termes d'un acte sous signature privée en date à SALLES du 21/11/2022, il a été constitué une société présentant les caractéristiques suivantes :

Forme : SASU

Dénomination : **AVENTES**

Siège : 16 Route de Jean Roux, 33740 SALLES

Durée : 99 ans à compter de son immatriculation au Registre du commerce et des sociétés

Capital : 1 000 euros

Objet : Agent commercial dans tous types de produits alimentaires (notamment le caviar), agent commercial dans la vente de modules HLL (Habitation légère de loisir) du type mobilhome, cabane, bungalow, chalet.

Exercice du droit de vote : Tout associé peut participer aux décisions collectives sur justification de son identité et de l'inscription en compte de ses actions au jour de la décision collective.

Sous réserve des dispositions légales, chaque associé dispose d'autant de voix qu'il possède ou représente d'actions.

Transmission des actions : La cession des actions de l'associé unique est libre.

Agrément : Les cessions d'actions, à l'exception des cessions aux associés, sont soumises à l'agrément de la collectivité des associés.

Président :

Monsieur Axel GUEDIDI demeurant 16 route de Jean Roux 33770 SALLES

Directeur général :

Monsieur Pascal GAGGIOLI demeurant 85 Chemin de Compagne 40460 SANGUINET

La Société sera immatriculée au Registre du commerce et des sociétés de BORDEAUX.

L22EJ08828

Aux termes d'un acte SSP en date du 27/11/2022, il a été constitué une SCI ayant les caractéristiques suivantes :

Dénomination sociale : **SCI FONTAINE GUILLOT 2022**

Objet social : L'acquisition, en état futur d'achèvement ou achevés, l'apport, la propriété, la mise en valeur, la transformation, la construction, l'aménagement, l'administration, la location et la vente (exceptionnelle) de tous biens et droits immobiliers, ainsi que de tous biens et droits pouvant constituer l'accessoire, l'annexe ou le complément des biens et droits immobiliers en question.

Siège social : 10 Cours Aristide Briand, 33000 BORDEAUX

Capital : 1 000 €

Durée : 99 ans à compter de son immatriculation au RCS de BORDEAUX

Co-gérance : M. PETRIAT Lucas, demeurant 263 Cours Balguerie Stuttenberg, 33000 BORDEAUX et Mme MALASSIGNE Louise, demeurant 263 Cours Balguerie Stuttenberg, 33000 BORDEAUX

Clause d'agrément : Les statuts contiennent une clause d'agrément des cessions de parts.

L22EJ08888

SELARL ART LEYES
Société d'avocats
132 rue de Kater
33000 BORDEAUX
Tél 0556272565

AVIS DE CONSTITUTION

Suivant acte sous seing privé en date du 19/11/2022, à Eysines il a été constitué une société par Actions simplifiée présentant les caractéristiques suivantes :

Dénomination sociale : **PATSOU**

Siège social : 40 RUE CAP DE HAUT 33320 EYSINES

Objet social en France et à l'Etranger : Toute prise de participation, directement ou indirectement, dans les sociétés à objet civil ou commercial, par voie d'acquisition, apport ou autrement, la gestion desdites participations ainsi que leur réalisation éventuelle ; Tout conseil, assistance, étude technique et commerciale, recherche de clientèle, d'implantation commerciale, marketing, assistance en gestion concernant toutes les entreprises commerciales, industrielles, ou financières

Durée de la Société : 99 ans

Capital social : (Mille euros) 1 000 €

Admission aux assemblées : Tout associé a le droit de participer aux assemblées et de s'y exprimer.

Exercice du droit de vote : le droit de vote est proportionnel à la quotité du capital possédé et chaque action donne droit à une voix.

Président : Monsieur Neil NARBONNE demeurant 40 rue Cap de Haut 33320 EYSINES pour une durée indéterminée.

Immatriculation de la Société au Registre du commerce et des Sociétés de BORDEAUX.

Pour avis

L22EJ08909

Aux termes d'un ASSP en date du 05/11/2022, il a été constitué une société présentant les caractéristiques suivantes : Dénomination :

MAISON APICOLE DE LUGOS

Forme: Exploitation agricole à responsabilité limitée

Objet social : Production et commercialisation de miel et autres produits dérivés

Siège social : 9 route de Casaque, 33830 LUGOS.

Capital : 8 000 €.

Gérance : NICOLAS Henri demeurant 1 rue Stéphane Mallarmé 78860 SAINT NOM LA BRETECHE

Durée : 99 ans à compter de son immatriculation au RCS de BORDEAUX.

L22EJ08940

AVIS DE CONSTITUTION

Par acte sous signature privée en date du 29 novembre 2022, est constituée la Société présentant les caractéristiques suivantes :

DENOMINATION : **IMMODA**

FORME : Société par actions simplifiée à associé unique.

SIEGE SOCIAL : 177 cours du général de Gaulle, 33170 GRADIGNAN

OBJET :

- Toutes transactions immobilières sur immeubles et fonds de commerce ;

- La gestion immobilière ;

- L'administration de biens ;

- L'activité de syndic de copropriété ;

- L'expertise foncière ;

- L'activité de marchands de biens ;

- La promotion immobilière ;

DUREE : 99 années

CAPITAL : 10 000 euros

PRESIDENCE : société BDH, 42 avenue du Chut, Résidence Kubuoa, D204, 33700 MERIGNAC, RCS Bordeaux 921 615 498

IMMATRICULATION : au RCS de BORDEAUX

L22EJ08999

Caplaw
116, Cous Aristide Briand
33000 BORDEAUX
05.57.29.17.07 - contact@caplaw.fr

AVIS DE CONSTITUTION

Par acte sous signatures électroniques privées en date à BASSENS du 28/11/2022, il a été constitué une SARL, dénommée **LE FOURNIL DE BASSENS**. Le capital social est fixé à 1.000€. Le siège social est fixé au 40 avenue de Saint-Exupéry à BASSENS (33530). La durée de la société est de 99 ans à compter de son immatriculation au registre du commerce et des sociétés. La société a pour objet social : les activités de BOULANGERIE, PÂTISSERIE, TRAITEUR, SNACKING, CHOCOLATERIE, GLACERIE, SALON DE THE, EPICERIE, DEPOT DE PRESSE et toute autre activité connexe et généralement toutes opérations quelles qu'elles soient (commerciales, financières, industrielles, civiles, mobilières et immobilières) pouvant se rattacher directement ou indirectement à l'objet ci-dessus ou à tous objets similaires ou connexes susceptibles d'en favoriser directement ou indirectement la réalisation, le développement et ses actifs. Les premiers gérants sont Monsieur Hocine BENNACEUR, né le 29 novembre 1983 à BOUTLELIS (Algérie), de nationalité française, demeurant 5 ter petit chemin Camparian à CENON (33150) et Monsieur Mostafa BOUTRAB, né le 24 novembre 1988 à CENON (33150), de nationalité française, demeurant 22 avenue Vincent Auriol, Résidence Fraternité, Apt 22 à FLOIRAC (33270). La société sera immatriculée au RCS de BORDEAUX. Pour insertion, Les gérants,

L22EJ09016

LEXCO
SOCIÉTÉ D'AVOCATS
81 rue hoche 33200 BORDEAUX

ENARA
Société par Actions Simplifiée au capital de 1 200 €
Siège social : 1 Lieu-Dit Arenoton
33350 SAINT PHILIPPE D'AIGUILHE

AVIS DE CONSTITUTION

Aux termes d'un acte sous signature privée en date à SAINT PHILIPPE D'AIGUILHE du 21/11/2022, il a été constitué une société présentant les caractéristiques suivantes :
Forme : Société par actions simplifiée
Dénomination : ENARA
Siège : 1 Lieu-Dit Arenoton - 33350 SAINT PHILIPPE D'AIGUILHE
Durée : 99 ans à compter de son immatriculation au RCS
Capital : 1 200 euros
Objet : la prise de participations ou d'intérêts, directement ou indirectement, par voie d'acquisition de parts sociales ou d'actions, souscription, apport ou autrement, dans toutes sociétés ou entreprises, commerciales, agricoles, artisanales, industrielles, financières, mobilières ou immobilières, françaises ou étrangères, créées ou à créer ; la conservation, l'administration, la gestion, la cession ou l'apport de ces participations ainsi que de tous portefeuilles d'actions, de parts sociales, ou d'obligations ; la détermination de la politique générale du groupe constitué de la Société et de ses filiales, la définition de l'orientation stratégique des activités du groupe, et le contrôle des filiales, directes et indirectes, notamment en qualité de mandataire social ; la prestation, à ses filiales directes et indirectes, de tous services généraux en matière de gestion administrative, financière, fiscale, sociale, comptable, commerciale, logistique, immobilier
Exercice du droit de vote : Tout associé peut participer aux décisions collectives sur justification de son identité et de l'inscription en compte de ses actions au jour de la décision collective.
Sous réserve des dispositions légales, chaque associé dispose d'autant de voix qu'il possède ou représente d'actions.
Agrément : En cas de pluralité d'associés, la cession ou la transmission de titres de capital et de valeurs mobilières donnant accès au capital à un tiers, y compris le conjoint, l'ascendant, le descendant ou héritiers d'un associé, ou au profit d'un associé est soumise à l'agrément préalable de la collectivité des associés.
Président : Monsieur Florian THIENPONT, né le 16 mars 1983 à LIBOURNE (33), de nationalité française, demeurant 1 Lieu-Dit Arenoton - 33350 SAINT PHILIPPE D'AIGUILHE
Directeur général : Madame Laura THIENPONT née CANDERATZ, née le 1er décembre 1985 à BIARRITZ (64), de nationalité française, demeurant 1 Lieu-Dit Arenoton - 33350 SAINT PHILIPPE D'AIGUILHE
La Société sera immatriculée au Registre du commerce et des sociétés de LIBOURNE.
POUR AVIS
Le Président

L22EJ09030

DS AVOCATS
11 allée du pacific
33800 Bordeaux
Tél : 05 57 99 74 65

LES JACINTHES

CONSTITUTION SNC

Avis est donné de la constitution d'une Société présentant les caractéristiques suivantes :
Forme : SNC
Dénomination : **SNC LES JACINTHES**
Siège social : 23, rue Alessandro Volta Espace Phare MERIGNAC (33700)
Objet : Acquisition de tous immeubles, afin d'y construire, après destruction éventuelle de tout ou partie des locaux existants, des ensembles immobiliers à usage professionnel et/ou commercial en vue de leur revente, en totalité ou par fraction et de leur location ; Achat de tous immeubles ou droits immobiliers, fonds de commerce ou baux commerciaux, en vue de leur revente en tout ou partie, le cas échéant après rénovation ; Vente en l'état de futur achèvement d'ensembles immobiliers à usage professionnel et/ou commercial ; Construction de tous immeubles à usage professionnel ou commercial en vue de leur location ; Souscription de tout emprunt auprès d'établissements financiers en vue de la réalisation de son objet social et la fourniture de toutes garanties sur les actifs sociaux à cet effet.
Durée : 99 ans
Capital : 10.000 €
Gérants : M. Xavier BOUCKAERT, demeurant 201, boulevard du Président Wilson 33200 BORDEAUX et M. Pierre MODICA, demeurant 2, avenue du Général de Gaulle 33510 - ANDERNOS-LES-BAINS
Associées : La société CASSOUS IMMOBILIER, sise MERIGNAC (33700) 27, rue Alessandro Volta Espace Phare (RCS BORDEAUX 501 698 914) et la société ANOSTA, sise MERIGNAC (33700) 23 rue Alessandro Volta Espace Phare (RCS BORDEAUX 832 333 108)
Immatriculation : RCS BORDEAUX
Pour avis.

L22EJ09044

DS AVOCATS
11 allée du pacific
33800 Bordeaux
Tél : 05 57 99 74 65

SNC IXIA

CONSTITUTION

Avis est donné de la constitution d'une Société présentant les caractéristiques suivantes :
Forme : SNC
Dénomination : SNC IXIA
Siège social : 23, rue Alessandro Volta Espace Phare MERIGNAC (33700)
Objet : Acquisition de tous immeubles, afin d'y construire, après destruction éventuelle de tout ou partie des locaux existants, des ensembles immobiliers à usage professionnel et/ou commercial en vue de leur revente, en totalité ou par fraction et de leur location ; Achat de tous immeubles ou droits immobiliers, fonds de commerce ou baux commerciaux, en vue de leur revente en tout ou partie, le cas échéant après rénovation ; Vente en l'état de futur achèvement d'ensembles immobiliers à usage professionnel et/ou commercial ; Construction de tous immeubles à usage professionnel ou commercial en vue de leur location ; Souscription de tout emprunt auprès d'établissements financiers en vue de la réalisation de son objet social et la fourniture de toutes garanties sur les actifs sociaux à cet effet.
Durée : 99 ans
Capital : 10.000
Gérants : M. Xavier BOUCKAERT, demeurant 201, boulevard du Président Wilson 33200 BORDEAUX et M. Pierre MODICA, demeurant 2, avenue du Général de Gaulle 33510 - ANDERNOS-LES-BAINS
Associées : La société CASSOUS IMMOBILIER, sise MERIGNAC (33700) 27, rue Alessandro Volta Espace Phare (RCS BORDEAUX 501 698 914) et la société ANOSTA, sise MERIGNAC (33700) 23 rue Alessandro Volta Espace Phare (RCS BORDEAUX 832 333 108)
Immatriculation : RCS BORDEAUX
Pour avis.

L22EJ09056

Par ASSP en date du 25/11/2022, il a été constitué une SASU dénommée :

CONSTRUCTION TOUKHALLA

Siège Social : 32 rue Raymond Poincare résidence la Benauge - apt 14, 33100 Bordeaux Capital : 5000 € Objet Social : la société a pour objet en France et a l'étranger: travaux de maçonnerie générale et gros oeuvre du bâtiment président : M Toukhalla Youssef demeurant 32 rue Raymond Poincare résidence la Benauge apt 14 33100 bordeaux élu pour une durée illimitée durée : 99 ans ans à compter de son immatriculation au RCS de bordeaux.

L22EJ09070

CONCEPT BTP 33

AVIS DE CONSTITUTION

Suivant un acte ssp en date du 26/11/2022, il a ete constitue une SASU
Dénomination : CONCEPT BTP 33
Siege social : 41 RUE PROFESSEUR CALMETTE 33150 CENON
Capital SOCIAL : 1000 EUROS
Objet : MACONNERIE GENERALE ET GROS OEUVRES DU BATIMENT
Durée : 99 ans
PRESIDENT : Mr DUZLU SULEYMAN demeurant au 5 avenue Camille Jullian Carriet N 287, 33310 Lormont
Immatriculation au RCS de BORDEAUX

L22EJ09157

AMP | CONSEILS
AMP CONSEILS
Jean-Philippe RASSINOUX
Avocat à la Cour
24 cours du Maréchal Foch
30000 Bordeaux
Tél : 05 56 00 72 40

AVIS DE CONSTITUTION

Aux termes d'un acte sous-seing privé en date du 25/11/2022, il a été constitué une SAS présentant les caractéristiques suivantes :
Dénomination sociale : PINS 55
Siège Social : 2 allée Ulysse Gayon - 33650 Martillac
Objet Social : La propriété, l'acquisition, la mise en valeur, l'administration et l'exploitation par bail, location ou autrement : de tous immeubles et droits immobiliers, détenus en pleine propriété, nue-propriété ou usufruit dont elle pourrait devenir propriétaire par voie d'acquisition, d'apport, d'échange ou autrement ; de tous biens et droits pouvant constituer l'accessoire, l'annexe ou le complément des immeubles et droits immobiliers ou mobiliers en question ; L'activité de marchand de biens.
Durée : 99 ans à compter de son immatriculation.
Capital social : 1.000 divisé en 1.000 actions de 01 de nominal chacune.
Président : Société COS-1 - SC au capital de 513.000 , Siège social : 24 Cours du Maréchal Foch - 33000 Bordeaux - 810.331.231 R.C.S. Bordeaux.
Immatriculation : R.C.S. de Bordeaux.
Pour avis.

L22EJ09083

SODAREX Rive Droite
AUDIT • CONSEIL EN ENTREPRISE • EXPERTISE COMPTABLE

AVIS DE CONSTITUTION

Aux termes d'un acte sous seing privé en date du 29 novembre 2022, il a été constitué une société présentant les caractéristiques suivantes :
Forme : Société par actions simplifiée
Dénomination : LE SECHOIR DE L'ENGRANNE
Siège : 15 Lieudit Estebelingue 33540 CASTELVIEL,
Durée : 99 ans
Capital : 4 000 euros
Objet : L'achat, la prise à bail et la location de tous immeubles bâtis ou non bâtis, et leur administration et exploitation, l'aliénation de tout ou partie des immeubles sociaux, la location meublée de tourisme, l'exploitation de Résidences de tourisme, gîtes, chambres d'hôtes, Tables d'hôtes, l'Hôtellerie de plein air, la location d'hébergement mobiles de type « Tiny House «, la fourniture de repas en complément des activités d'hébergement entrant dans l'objet social.
Toutes opérations industrielles et commerciales se rapportant à : la création, l'acquisition, la location, la prise en location-gérance de tous fonds de commerce, la prise à bail, l'installation, l'exploitation de tous établissements, fonds de commerce, se rapportant à l'une ou l'autre des activités spécifiées ci-dessus ; la prise, l'acquisition, l'exploitation ou la cession de tous procédés, brevets et droits de propriété intellectuelle concernant ces activités ; la participation, directe ou indirecte, de la Société dans toutes opérations financières, mobilières ou immobilières ou entreprises commerciales ou industrielles pouvant se rattacher à l'objet social ou à tout objet similaire ou connexe ; toutes opérations quelconques contribuant à la réalisation de cet objet.
Sous réserve des dispositions légales, chaque associé dispose d'autant de voix qu'il possède ou représente d'actions.
Agrément : les cessions d'actions sont soumises à un droit de préemption et d'agrément de la collectivité des associés.
Présidente : Marie-Hélène PICHON, demeurant 14bis impasse de Fouet 33670 SADIRAC
La Société sera immatriculée au Registre du commerce et des sociétés de Bordeaux.

POUR AVIS
La Présidente

L22EJ09089

AVIS DE CONSTITUTION

Suivant un acte ssp en date du 26/11/2022, il a été constitué une SASU
Dénomination : DIF CONSTRUCTION
Siège social : 26 Avenue Gustave Eiffel 33701 Merignac Cedex
Capital : 1000
Objet : MACONNERIE GENERALE ET GROS OEUVRES DU BATIMENT, REVETEMENT DE SOLS
Durée : 99 ans
PRESIDENT : Mr DAVUT FIRINCI
Demeurant au: 2 AVENUE DE LA RESISTANCE 33310 LORMONT.
Immatriculation au RCS de BORDEAUX

L22EJ09156

AVIS DE CONSTITUTION

Aux termes d'un acte sous seing privé en date du 14 Novembre 2022, il a été constitué une société présentant les caractéristiques suivantes :

FORME : Société à Responsabilité Limitée à associé unique

DENOMINATION : « **MAGELYOS** «

SIEGE SOCIAL : 6 Rue Jean Cocteau (33270) FLOIRAC

OBJET : La prestation et la vente de services informations et de matériels informatiques ; La formation dans le domaine de l'informatique ; La commercialisation, le développement et la distribution de logiciels ; Toutes actions se rapprochant aux activités ci-dessus.

DUREE : 99 ans à compter de son immatriculation au RCS.

CAPITAL : 446 260 euros Apport en nature (Entreprise individuelle)

GERANCE : M Stéphane BONNIFET sis 7 Rue des Palombes (33270) FLOIRAC.

IMMATRICULATION : Au RCS de Bordeaux

Pour avis,

Le représentant légal

L22EJ09160

Suivant acte reçu par Me Marie-Laure BETBEDE, notaire à BRANNE, le 25 novembre 2022, a été constituée la société civile dénommée «**SCI THOMARIE**», siège social : BLASIMON (33540), 10 lieudit Liasse Est.

Capital social : DEUX MILLE EUROS (2.000,00 €), divisé en 200 parts sociales de DIX EUROS (10,00 €) chacune, numérotées de 1 à 200,

Objet social : - la propriété et la gestion, à titre civil, de tous les biens ou droits mobiliers et immobiliers et plus particulièrement de toute prise de participation dans toutes sociétés immobilières et de tous autres biens meubles et immeubles, à quelque endroit qu'ils se trouvent situés,- l'obtention de toutes ouvertures de crédits, prêts et facilités de caisse avec ou sans garantie hypothécaire, destinés au financement des acquisitions ou au paiement des coûts, d'aménagement, de réfection ou autres à faire dans les immeubles de la société,

Durée : 99 ans à compter de son immatriculation au R.C.S.

Cessions de parts soumises à l'agrément des associés.

Nommé(e)s premiers gérants de ladite société : - Monsieur Thomas Aurélien Alexandre TESTON, tractoriste, demeurant à BLASIMON (33540), 8 lieudit Liasse Est et Madame Marie Johanna Sandy MAURY, infirmière, demeurant à SAINT VINCENT DE PERTIGNAS (33420), 5 lieudit La Bouchonnerie.

L22EJ09164

Suivant acte SSP en date du 09/11/2022, **BRICE COMBES** EURL au capital de 15.000€, 16 lotissement des Bucquerius, 33480 SAINTE-HÉLÈNE, 793 656 976 RCS DE BORDEAUX, a donné à titre de location-gérance à 2L TAXI SASU au capital de 500€, 13 RUE DE LA LESQUE, 33290 LUDON-MÉDOC, 911 826 766 RCS DE BORDEAUX, un fonds de commerce de LOCATION GERANCE LICENCE TAXI BORDEAUX 374 sis et exploité 13 RUE DE LA LESQUE, 33290 LUDON-MÉDOC, du 01/01/2023 au 01/01/2024. Renouvelable par tacite reconduction.

L22EJ09166

FIDAL
19, avenue du Président
John Fitzgerald Kennedy - B.P. 50
33695 MERIGNAC CEDEX

SCI WRIGHTON
au capital de 10.000 euros 13 Petit Chemin de la Générale -
33140 VILLENAVE D'ORNON
RCS BORDEAUX

CONSTITUTION

Avis est donné de la constitution, pour une durée de 99 ans, d'une société civile qui sera immatriculée au RCS de Bordeaux, dénommée SCI WRIGHTON, au capital de 10.000 euros uniquement composé par des apports en numéraire, ayant son siège à 13 Petit Chemin de la Générale 33140 VILLENAVE D'ORNON, et ayant pour objet L'achat, la vente, la mise en location, la construction et l'exploitation de tout ensemble immobilier et notamment d'un terrain à bâtir situé : à MASEVAUX 68290 - ZAC ALLMEND, À détacher des parcelles cadastrées section 28 lieudit Allmend dont la nature est terrain à bâtir, constituant le lot numéro 08 de la ZAC, d'une surface d'environ 4251 mètres carrés.
Les parts sociales, librement cessibles entre associés, ne peuvent être cédées à d'autres personnes qu'avec l'agrément de tous les associés. Les premiers gérants de la société sont Monsieur Dominique MAGNANT, demeurant 13 Petit Chemin de la Générale- 33140 VILLENAVE D'ORNON et Monsieur Christophe RIOTTE, demeurant 11 rue Bellevue 68640 STEINSOULTZ.

L22EJ09173

CF Compagnie Fiduciaire
Groupe CF
Société d'Expertise Comptable et Commissariat aux Comptes
www.compagnie-fiduciaire.com
contact@groupecf.com

AVIS DE CONSTITUTION

Aux termes d'un acte sous signature privée en date à BORDEAUX du 29 novembre 2022 il a été constitué une société présentant les caractéristiques suivantes :
Forme sociale : Société civile immobilière
Dénomination sociale : STAN
Siège social : 4 rue Georges Mandel, 33000 BORDEAUX
Objet social : L'acquisition d'un immeuble, l'administration et l'exploitation par bail, location ou autrement dudit immeuble et de tous autres immeubles bâtis dont elle pourrait devenir propriétaire ultérieurement, par voie d'acquisition, échange, apport ou autrement, éventuellement et exceptionnellement l'aliénation du ou des immeubles devenus inutiles à la Société, au moyen de vente, échange ou apport en société, et généralement toutes opérations quelconques pouvant se rattacher directement ou indirectement à l'objet ci-dessus défini, pourvu que ces opérations ne modifient pas le caractère civil de la Société.
Durée de la Société : 99 ans à compter de la date de l'immatriculation de la Société au Registre du commerce et des sociétés
Capital social : 1 000 euros, constitué uniquement d'apports en numéraire
Gérance : Monsieur Maxime JONQUERES D'ORIOLA
Clauses relatives aux cessions de parts : agrément requis dans tous les cas, agrément des associés représentant plus des deux tiers au moins des parts sociales.
Immatriculation de la Société au Registre du commerce et des sociétés de BORDEAUX.

L22EJ09179

Aux termes d'un acte sous signature privée en date, à ST CHRISTOPHE DE DOUBLE (33), du 15 novembre 2022, il a été constitué une société présentant les caractéristiques suivantes :

Forme sociale : Société civile immobilière

Dénomination sociale : **LES DAUPHINS**

Siège social : 11 Les Grandes Vignes, Le Bourg, 33230 ST CHRISTOPHE DE DOUBLE

Objet social : l'acquisition par voie d'achat ou d'apport, la propriété, la construction, la mise en valeur, la transformation, la rénovation, l'aménagement, l'entretien, l'administration, la gestion et l'exploitation par bail, location ou autrement de tous droits et biens immobiliers, bâtis et non bâtis, urbains et ruraux, de tous droits et biens pouvant constituer l'accessoire, l'annexe ou le complément de droits et biens immobiliers en question, et ce, soit au moyen de ses capitaux propres, soit au moyen de capitaux d'emprunt, ainsi que de l'octroi, à titre accessoire et exceptionnel, de toutes garanties à des opérations conformes au présent objet civil et susceptibles d'en favoriser le développement, et ne modifiant pas le caractère civile de la société ; éventuellement et exceptionnellement l'aliénation des droits et biens immobiliers inutiles à la Société, au moyen de vente, échange ou apport en société ; la prise d'intérêts et de participations dans toutes les sociétés ; et généralement toutes opérations quelconques pouvant se rattacher directement ou indirectement à l'objet ci-dessus défini, pourvu que ces opérations ne modifient pas le caractère civil de la Société.

Durée de la Société : 99 ans à compter de la date de l'immatriculation de la Société au Registre du commerce et des sociétés

Capital social : 1 000 euros, constitué uniquement d'apports en numéraire

Gérance :

Madame Murielle PANNIER, demeurant 11 Le Bourg, 33230 ST CHRISTOPHE DE DOUBLE

Monsieur Patrick PANNIER, demeurant 11 Le Bourg, 33230 ST CHRISTOPHE DE DOUBLE

Clauses relatives aux cessions de parts :

- dispense d'agrément pour cessions à associés, conjoints d'associés, ascendants ou descendants du cédant

- agrément obtenu à l'unanimité des associés

Immatriculation de la Société au Registre du commerce et des sociétés de LIBOURNE.

Pour avis

La Gérance

L22EJ09190

ABONNEZ-VOUS !

AVIS DE CONSTITUTION

Avis est donné de la constitution de la Société par actions simplifiée unipersonnelle

AUTO CHAMBERY.

SIEGE SOCIAL : 11 rue Alfred de Musset 33400 TALENCE

OBJET Location, négoce de véhicules auto-moto d'occasion, pièces auto-moto, remorquage, import-export.

DUREE : 99 années

CAPITAL : 1000 euros

Président : Monsieur Alban COLLARD demeurant 25 rue Vincent Gonzales 33130 BEGLES

IMMATRICULATION : au RCS de BORDEAUX

L22EJ09194

AVIS DE CONSTITUTION

Aux termes d'un acte sous seing privé à Pessac en date du 24/11/2022, il a été constitué une société présentant les caractéristiques suivantes :

Forme sociale : Société civile immobilière,

Dénomination sociale : **L2GAS SCI**

Siège social : 12 RUE DES BLEUETS, 33200 BORDEAUX

Objet social : L'acquisition, l'administration et la gestion par location ou autrement de tous immeubles et biens immobiliers

Durée de la Société : 99 ans à compter de la date de l'immatriculation de la Société au RCS

Capital social : 2 000 euros

Co-gérance : M. GUILLEMIN ERIC 12 RUE DES BLEUETS 33200 BORDEAUX

Co-gérance : EURL C2C au Capital de 30 000 € dont le siège social se situe 3 Avenue Leonard de Vinci immatriculée au RCS de Bordeaux sous le numéro 501 112 536, Représentée par CANAC DIDIER, JEAN-LOUIS, agissant en qualité de GERANT

Immatriculation de la Société au RCS Bordeaux

Pour Avis

L22EJ09158

AVIS DE CONSTITUTION

Par acte sous seing privé en date du 25 Novembre 2022 il a été constitué une société présentant les caractéristiques suivantes :

DENOMINATION : **NABLA LMA**

FORME : Société par actions simplifiée

CAPITAL : 5.000 Euros

SIEGE : 223 Avenue Emile Counord - 33300 BORDEAUX

OBJET :

- La prise de participations et d'intérêts et la gestion de ces participations et intérêts dans toutes sociétés françaises et étrangères, ainsi que toutes activités liées à la gestion de ces participations ;

DUREE : 99 années

EXERCICE DU DROIT DE VOTE : Le droit de vote attaché aux actions est proportionnel à la quotité du capital qu'elles représentent. Chaque action donne droit à une voix au moins. Toutefois, la Société ne peut valablement exercer le droit de vote attaché aux actions propres qu'elle pourrait détenir. Par exception aux dispositions qui précèdent, les décisions collectives limitativement énumérées ci-après doivent être adoptées à l'unanimité des actionnaires disposant du droit de vote.

TRANSMISSIONS D'ACTIONS : Les actions sont librement cessibles au profit du conjoint d'un associé en cas de décès de ce dernier. Dans tous les autres cas, la cession n'est possible qu'avec le consentement de la majorité des associés représentant au moins les deux tiers des actions.

PRESIDENT : Monsieur Mikaël DE LIMA, né le 17 avril 1982 à SAINT VALERIE EN CAUX, de nationalité française, demeurant 45, rue Chanoine Vidal - Bâtiment E - Appartement 22 - 33300 BORDEAUX,

IMMATRICULATION : R.C.S. BORDEAUX

L22EJ09207

LDA
Société d'Avocat
57 cours Pasteur
33000 Bordeaux

Avis est donné de la constitution de la Société **GOYA** - Société civile au capital de 50.000 Euros, dont le siège social est situé 84 rue Goya à Bordeaux (33000) - OBJET : la prise de participation dans le capital social de toutes Sociétés par la souscription, l'acquisition ou la vente de titres négociables ou non négociables ; la gestion des titres dont elle est ou pourrait devenir propriétaire par achat, apport ou tout autre moyen ; la fourniture de tous services d'assistance, d'accompagnement et de conseil en matière de management, d'administration et de gestion d'entreprise, notamment l'analyse, la planification et l'organisation des activités, la négociation de contrats commerciaux, la gestion de ressources humaines, le développement de stratégies commerciales, la mise en oeuvre de démarches promotionnelles et publicitaires, l'aide au rapprochement d'entreprises, le conseil aux entreprises en matière d'organisation, de structuration, de restructuration, de fusion, d'acquisition ; de participer activement à la conduite de la politique de son groupe et au contrôle de tout ou partie des filiales ; l'animation sous toutes ses formes des participations détenues ; de consentir tout prêt ou garantie aux sociétés de son groupe et de contracter tous emprunts ; et généralement, toutes opérations quelconques pouvant se rattacher directement ou indirectement à l'objet ci-dessus défini, pourvu que ces opérations ne modifient pas le caractère civil de la Société. - DUREE : 99 ans - R.C.S. BORDEAUX.

Gérant-associé : Monsieur Cédric JANVIER, né le 15 octobre 1977 à CRETEIL (94), de nationalité française, demeurant à BORDEAUX (33000) - 84 rue Goya, est nommé gérant de la Société pour une durée illimitée.

Associés : Madame Aurore JANVIER, née BOUQUET, née le 16 avril 1984 à SAUMUR (49400), de nationalité française, demeurant au 84 rue Goya à Bordeaux (33000).

Les cessions de parts ne peuvent être transmises entre associés ou toute autre personne étrangère à la Société, y compris au profit du conjoint, d'un ascendant ou d'un descendant d'un associé, qu'avec le consentement de la majorité des associés représentant plus de la moitié des droits de vote attachés aux droits sociaux composant le capital social.

L22EJ09209

AVIS DE CONSTITUTION

Aux termes d'un acte sous signature privée en date à BORDEAUX du 30/11/2022, il a été constitué une société présentant les caractéristiques suivantes :

Forme: Société civile immobilière

Dénomination sociale : PARITER

Siège social : 36 Rue Tourat, 33000 BORDEAUX

Objet social : acquisition, administration, construction, gestion et promotion par location ou autrement de tous immeubles et biens immobiliers ; gestion de toutes opérations financières, mobilières ou immobilières, du patrimoine de la société, et notamment, le consentement d'hypothèque ou de toute autre sûreté réelle sur les biens de la Société ; éventuellement et exceptionnellement aliénation du ou des immeubles appartenant à la Société, au moyen de vente, échange ou apport en société, et généralement toutes opérations quelconques pouvant se rattacher directement ou indirectement à l'objet ci-dessus défini, pourvu que ces opérations ne modifient pas le caractère civil de la Société

Durée de la Société : 99 ans

Capital social : 1 000 €, constitué uniquement d'apports en numéraire

Gérance : Mme Anne-Marie ROMERO, demeurant 8 allée des Canaris, Pyla sur Mer, 33115 LA TESTE DE BUCH et M. Jean-Philippe ROMERO, demeurant 8 allée des Canaris, Pyla sur Mer, 33115 LA TESTE DE BUCH

Clauses relatives aux cessions de parts : dispense d'agrément pour cessions à associés, conjoints d'associés, ascendants ou descendants du cédant. Dans tous les autres cas, agrément des associés représentant au moins les trois-quarts des parts sociales.

Immatriculation de la Société au RCS de BORDEAUX.

L22EJ09217

MODIFICATIONS

AZUR CONSULT EURL au capital de 1 000 € Siège social 80 avenue Marceau 59130 LAMBERSART 811 046 408 RCS Lille-Métropole Suivant décision de l'assemblée générale extraordinaire du 30/09/2022, il a été décidé de transférer le siège social au 8bis allée du Sable 33470 GUJAN MESTRAS à compter du 30/09/2022. Gérant M. Millot François demeurant 8bis allée du Sable 33470 GUJAN MESTRAS. La société fera l'objet d'une nouvelle immatriculation auprès du RCS de Bordeaux.

22EJ25533

CERFRANCE GIRONDE
5 avenue de Virecourt
33370 ARTIGUES-PRES-BORDEAUX
05 57 54 26 00
www.gironde.cerfrance.fr

SCEA CHATEAU PUYLAZAT
Société civile au capital de 600 000 €uros
Siège social : 4, route de Sainte Colombe
33350 SAINT MAGNE DE CASTILLON
RCS LIBOURNE 915 245 724

CHANGEMENT GÉRANCE

Au cours de l'Assemblée Générale Extraordinaire en date du 22 novembre 2022, Madame Viviane CAMUS a démissionné de ses fonctions de gérante et ce, à compter du 22 novembre 2022 ; Monsieur Nicolas CAMUS demeurant au 4, route de Sainte Colombe – 33350 SAINT MAGNE DE CASTILLON a été nommé gérant et ce, à compter du 22 novembre 2022.

Pour avis

L22EJ04119

CERFRANCE GIRONDE
5 avenue de Virecourt
33370 ARTIGUES-PRES-BORDEAUX
05 57 54 26 00
www.gironde.cerfrance.fr

MP MEDOC
Société par Actions Simplifiée au capital de 1 500 €uros
Siège social : 4, rue de Benon
33112 SAINT LAURENT MEDOC
RCS BORDEAUX 850 447 822

CHANGEMENT DIRIGEANT

Au cours de l'Assemblée Générale Extraordinaire en date du 26 octobre 2022, Monsieur Paul de CARVALHO MARTINHITA a démissionné de ses fonctions de Président et la SARL HOLDING DURANTET a démissionné de ses fonctions de Directeur Général et ce, à compter du 26 octobre 2022.

Monsieur Alexandre Paul Gaël de CARVALHO MARTINHITA, né le 29 septembre 1994 à BRUGES (Gironde), demeurant au 4, rue de Benon – 33112 SAINT LAURENT MEDOC est nommé Président à compter du 26 octobre 2022 et ce, pour une durée illimitée.

Monsieur Paul Alexandre de CARVALHO MARTINHITA, né le 14 décembre 1968 à OLHAO (Portugal), demeurant au 4, rue de Benon – 33112 SAINT LAURENT MEDOC est nommé Directeur Général à compter du 26 octobre 2022 et ce, pour une durée illimitée.

Pour inscription modificative auprès du RCS de Bordeaux

Le Président

L22EJ05561

CERFRANCE GIRONDE
5 avenue de Virecourt
33370 ARTIGUES-PRES-BORDEAUX
05 57 54 26 00
www.gironde.cerfrance.fr

EARL DE LABARTHE
Société civile au capital de 86 768 €uros
Siège social : 4 Sable de Pichot - 33190 CAMIRAN
RCS BORDEAUX 317 555 357

AUGMENTATION CAPITAL + TRANSFORMATION EARL EN SCEA

Au cours de l'Assemblée Générale Extraordinaire en date du 28 octobre 2022, la collectivité des associés a décidé et ce, à compter du 1er novembre 2022 :

- l'augmentation du capital social pour le porter de 86 768 € à 150 000 € ;
- la transformation de l'EARL en SCEA et ce, à compter du 13 juin 2022 ;
- de proroger la durée de la société pour une durée supplémentaire de 50 ans.

Les caractéristiques de la SCEA sont, à compter du 1er novembre 2022, désormais les suivantes :

Dénomination : SCEA DE LABARTHE

Forme : Société Civile d'Exploitation Agricole

Siège social : 4 Sable de Pichot – 33190 CAMIRAN

Durée : Initialement fixée à 18 ans et prorogée de 30 ans le 3 octobre 1997, la durée a été prorogée à compter du 17 juin 2026 d'une durée supplémentaire de 50 nouvelles années pour expirer à la date du 17 juin 2076

Objet : La société a pour objet l'exercice d'activités réputées agricoles au sens de l'article 2 de la loi n° 88-1202 du 30 décembre 1988.

Capital : 150 000 €uros divisé en 9 375 parts de 16 €uros

La gérance est assurée par Madame Delphine BOUGES demeurant au 12, avenue Carnot – 33190 LA REOLE.

L'inscription modificative au RCS sera effectuée au Greffe du Tribunal de Commerce de BORDEAUX.

Pour avis

L22EJ05914

LBR DISTRIBUTION
SAS au capital de 5.000 €
Siège : 51 QUAI LAWTON 33300 BORDEAUX
883647695 RCS de BORDEAUX

Par décision de l'AGE du 17/11/2022, il a été décidé de:

- transférer le siège social au Chemin des Bacchus 33520 BRUGES.

- nommer Président M. YASSINE Boukhriss 3 rue thiers 33500 LIBOURNE en remplacement de M. IGHARBEN Samir démissionnaire

Mention au RCS de BORDEAUX

22EJ25516

CERFRANCE GIRONDE
5 avenue de Virecourt
33370 ARTIGUES-PRES-BORDEAUX
05 57 54 26 00
www.gironde.cerfrance.fr

ROUMEGOUX-DURAND
Société à Responsabilité Limitée au capital de 6 000 €
Siège social : 36, cours de la République - 33470 GUJAN MESTRAS
RCS BORDEAUX 883 722 894

RÉDUCTION CAPITAL SOCIAL

Au cours de l'Assemblée Générale ordinaire en date du 4 novembre 2022, Monsieur Joris DURAND a démissionné de ses fonctions de cogérant et ce, à compter du 4 novembre 2022.

La collectivité des associés a également décidé :

- de réduire le capital social par annulation de parts sociales pour le porter de 6 000 €uros à la somme de 3 000 €.
- de modifier la dénomination sociale de la société qui devient : « POISSONNERIE LOU BARBOT «

Les articles3 et 7 des statuts ont été modifié en conséquence.

Inscription modification auprès du RCS de BORDEAUX

Pour avis,

L22EJ06612

CF Compagnie Fiduciaire
Groupe CF
Société d'Expertise Comptable et Commissariat aux Comptes
www.compagnie-fiduciaire.com
contact@groupecf.com

BEVERAGE INNOVATION CONSULTING
Société par actions simplifiée au capital de 2 000 euros
Siège social : 2 Cours du XXX Juillet, 33064 BORDEAUX
819 678 277 RCS BORDEAUX

AVIS DE MODIFICATIONS

Aux termes d'une délibération de l'Assemblée Générale Ordinaire Annuelle en date du 29/09/2022 il résulte que les mandats de la société ARGUIROSE, Commissaire aux Comptes titulaire, et de DUPEUX Jacques , Commissaire aux Comptes suppléant, sont arrivés à expiration et qu'il n'est pas désigné de Commissaire aux Comptes en remplacement.

L22EJ06712

SELARL CABINET DU DOCTEUR DENIS
SELARL au Capital de 88 632 Euros
4 Rue Edouard LALANNE
33260 LA TESTE DE BUCH
RCS BORDEAUX: 490 581 907

MODIFICATIONS DIVERSES

Aux termes du procès-verbal de l'assemblée générale extraordinaire du 26 octobre 2022, il résulte que :

a) La dénomination sociale a été modifiée et devient MONTGO à compter de ce jour

b) L'objet social a été modifié à compter de ce jour comme suit :

- L'acquisition par l'achat, apport ou tout autre moyen, la détention, la gestion, la cession de toutes participations dans toutes les sociétés
- Toutes activités de gestion d'un portefeuille de titres
- L'animation, le management, la conduite de la politique du groupe et le contrôle des sociétés filiales
- La fourniture de moyens et de prestations de services administratifs, juridiques, comptables et financiers au profit des sociétés filiales

c) Madame DENIS Pauline demeurant 13 Rue SAULNIER 92800 PUTEAUX, a été nommé Gérante à compter de ce jour, en remplacement de Mr DENIS Marc démissionnaire.

d) le siège social a été transféré au 13 Allée Charles RHONE 33120 ARCACHON

e) Il a été décidé la transformation de la Société en Société à responsabilité limitée à compter de ce jour. Cette transformation entraîne la publication des mentions suivantes :

Forme :

Ancienne mention : Société d'exercice libérale à responsabilité limitée

Nouvelle mention : Société à responsabilité limitée

En conséquence les articles correspondants des statuts ont été modifiés.

Mention sera faite au RCS : BORDEAUX.

L22EJ06901

CERFRANCE GIRONDE
5 avenue de Virecourt
33370 ARTIGUES-PRES-BORDEAUX
05 57 54 26 00
www.gironde.cerfrance.fr

EARL DAVID
Société civile au capital de 75 980,59 €uros
Siège social : 1, Les Grandes Places - 33540 BLASIMON
RCS BORDEAUX 323 995 084

DÉMISSION GÉRANT

Lors de l'Assemblée Générale Extraordinaire en date du 18 novembre 2022, Monsieur Alain DAVID a démissionné de ses fonctions de cogérant à compter du 30 novembre 2022 à minuit pour faire valoir ses droits à la retraite à compter du 1er décembre 2022.

Pour avis

L22EJ07100

CF Compagnie Fiduciaire
Groupe CF
Société d'Expertise Comptable et Commissariat aux Comptes
www.compagnie-fiduciaire.com
contact@groupecf.com

BT2C
Société par actions simplifiée à associé unique
au capital de 7 500 euros
Siège social : 1 avenue Neil Armstrong Bât B & C - Clément Ader - CS10076, 33700 MERIGNAC
822 391 058 RCS BORDEAUX

AVIS DE MODIFICATIONS

Aux termes d'une décision en date du 30 juin 2022, l'associé unique a décidé de transférer le siège social 1 avenue Neil Armstrong Bât B & C - Clément Ader - CS10076, 33700 MERIGNAC au 3 Avenue Louis Garros, 33120 ARCACHON à compter de ce jour et de modifier en conséquence l'article 4 des statuts.

L22EJ07618

MDC FARGUES
SOCIETE CIVILE IMMOBILIERE
AU CAPITAL DE 200 EUROS
6 ALLEE DU BOIS MENU
33370 FARGUES ST HILAIRE
491 093 910 RCS BORDEAUX

TRANSFERT DU SIEGE

Aux termes d'une AGE en date du 25 novembre 2022, il a été décidé de transférer le siège social au 1317 route d'Arveyres 33420 GENISSAC à compter du 30 novembre 2022.

L'article 5 des statuts a été modifié en conséquence.

Radiation au RCS de BORDEAUX et réimmatriculation au RCS de LIBOURNE.

Pour avis

L22EJ07845

ERECApluriel
Société d'Expertise Comptable
PESSAC
www.erecapluriel.fr

ADRI PERI
Société à responsabilité limitée au capital de 150 euros
Siège social : 1 RUE DU MAQUISAT 33470 LE TEICH

TRANSFERT DE SIÈGE

Par décision en date du 21-11-2022, l'associé unique a décidé de transférer le siège social du 1 RUE DU MAQUISAT, 33470 LE TEICH au Stand 6, 17 Esplanade de Pontac, 33300 BORDEAUX à compter de ce jour, et de modifier en conséquence l'article 4 des statuts.

L22EJ08120

MORUE FRANCE CUISINE

Société par actions simplifiée au capital de 7 622,45 euros
Siège social : Rue André Marie Ampère 33560 CARBON-BLANC
399 332 360 RCS BORDEAUX

L'associé unique a décidé de nommer le 21/11/2022, la société TRIAXE AUDIT, située 1089 Avenue du Général Leclerc - 47000 AGEN, en qualité de Commissaire aux Comptes titulaire pour un mandat de six exercices, soit jusqu'à l'issue de la décision annuelle de l'associé unique appelé à statuer sur les comptes de l'exercice clos le 31/12/2027.

Pour avis.

L22EJ08250

GROUPE CAEC
CONSEIL - AUDIT - EXPERTISE COMPTABLE
ARTIGUES - BORDEAUX - LANGON - MERIGNAC

GÉRANT

Dénomination : **CAFE DU PROGRES.**

Forme : SARL.

Capital social : 5000 euros.

Siège social : 3 Cours AUSONE 33430 BAZAS.

908 589 955 RCS de Bordeaux.

Aux termes de l'AGM du 05/08/2022, les associés ont pris acte de la nomination, en qualité de cogérante, à compter du 01/08/2022 de Mme Angélique FOURCHON, demeurant 8 chemin des paloumayres, 33430 Bazas. Mention au RCS de Bordeaux.

L22EJ08263

GROUPE CAEC
CONSEIL - AUDIT - EXPERTISE COMPTABLE
ARTIGUES - BORDEAUX - LANGON - MERIGNAC

GÉRANT

Dénomination : **CAFE DU PROGRES**.

Forme : SARL.

Capital social : 5000 €.

Siège social : 3 Cours AUSONE, 33430 BAZAS.

908 589 955 RCS de Bordeaux.

Par AGM du 30/08/2022, les associés ont pris acte de la démission de M. David MEOULE de ses fonctions de cogérant à compter du 30/08/2022.

Mention au RCS de Bordeaux.

L22EJ08270

Redlink
NOUVELLE-AQUITAINE

HBC

SAS au capital de 24 000 €
Siège social : 188 bis avenue Pasteur 33600 PESSAC
RCS de BORDEAUX n°451 757 058

En date du 04/11/2022, le président a décidé à compter du 04/11/2022 de diminuer le capital social de 12 000 € par par rachat et annulation de 1200 actions d'une valeur nominale de 10 euros chacune en le portant de 24 000 € à 12 000 €.

Article 6 et 7 des statuts modifié en conséquence.

Modification au RCS de BORDEAUX.

L22EJ08372

STOA PROMOTION Société par actions simplifiée à associé unique Siège social : 9 Cours de Gourgue 33000 BORDEAUX 877 643 338 RCS BORDEAUX Aux termes des décisions de l'associé unique en date du 21 novembre 2022, il a été décidé d'augmenter le capital social par voie de compensation avec des créances liquides et exigibles sur la société d'un montant de 198 500 € pour le porter à 200 000 €. Les articles 7 « Apports » et 8 « Capital social » des statuts ont été modifiés en conséquence : - Ancienne mention - Capital : 1 500 euros - Nouvelle mention - Capital : 200 000 euros. Mention sera faite au RCS de BORDEAUX. Pour Avis, le Président.

L22EJ08376

Cabinet E.QUERAUX SARL
Expertise-Comptable
Tél Mérignac 05.56.42.07.90
Tél Castelnau 05.56.58.24.79
Tél Le Canon 05 64 37 16 10

SCI ALMAGUS
Société civile immobilière au capital de 444 388,89 euros
Siège social : 8 Avenue du Merlot 33970 LEGE CAP FERRET
409 455 474 RCS BORDEAUX

Aux termes du procès-verbal de l'Assemblée Générale Ordinaire du 28 juillet 2022, l'Assemblée Générale prend acte de la démission de Madame Volcie DESCUDET de ses fonctions de gérante à compter de ce jour.

Modification sera faite au Greffe du Tribunal de commerce de Bordeaux.

Pour avis
La Gérance

L22EJ08380

EXPERTISE COMPTABLE - FISCALITÉ - SOCIAL - CONSEIL
GROUPE BSF

ALCA

Société par actions simplifiée au capital de 100 euros porté à 560 100 euros
Siège social : 53 Avenue Eugène Delacroix 33700 MERIGNAC
920 511 136 RCS BORDEAUX

Il résulte du procès-verbal des décisions de l'associée unique en date du 23 novembre 2022 que le capital social a été augmenté de 560 000 euros par voie d'apport en nature pour être porté à 560 100 euros.

Les articles 6 et 7 des statuts ont été modifiés en conséquence.

POUR AVIS

Le Président

L22EJ08387

TECHNIQUES ET PRODUCTIONS AUDIOVISUELLES - TPA

Société à responsabilité limitée
au capital 8.100 euros
Siège social : 17 Avenue Robert Schuman
Bât 6 33130 BEGLES
RCS BORDEAUX 382 031 409

AVIS DE FUSION

Le traité de fusion établi par acte sous seing privé le 3 octobre 2022 entre la société **33 FM**, société absorbée, société par actions simplifiée au capital de 50 000 euros, ayant son siège social à BEGLES (33130) - 17 Avenue Robert Schuman Bât 6, immatriculée au Registre du Commerce et des Sociétés de BORDEAUX sous le numéro 499 596 377, et la société TECHNIQUES ET PRODUCTIONS AUDIOVISUELLES - TPA, société absorbante, société à responsabilité limitée au capital 8 100 euros, ayant son siège social à BEGLES (33130) - 17 Avenue Robert Schuman Bât 6, immatriculée au Registre du Commerce et des Sociétés de BORDEAUX sous le numéro 382 031 409, comportant notamment description des apports effectués par la société absorbée, a été déposé au Greffe du Tribunal de commerce de BORDEAUX et a fait l'objet d'une publication au BODACC en date du 7 octobre 2022.

En application des dispositions de l'article L 236-11 du Code de commerce, la fusion n'a pas donné lieu à approbation par décision collective des associés de la société absorbante.

Il n'a été formulé aucune opposition à cette fusion dans les délais légaux. Elle a donc pris effet le 15 novembre 2022 à minuit.

Une même société étant propriétaire de la totalité des actions de la société TECHNIQUES ET PRODUCTIONS AUDIOVISUELLES - TPA, société absorbante, et de la totalité des actions de la société 33 FM, société absorbée, depuis une date antérieure à celle du dépôt du traité de fusion au Greffe du Tribunal de commerce de BORDEAUX, il n'a pas été procédé à une augmentation de capital de la société TECHNIQUES ET PRODUTIONS AUDIVISUELLES - TPA, société absorbante, et la société 33 FM, société absorbée, a été dissoute sans liquidation du seul fait de la réalisation définitive de la fusion.

Toutefois, fiscalement et comptablement, la fusion a pris effet rétroactivement au 1er janvier 2022, de sorte que les résultats de toutes les opérations réalisées par la société 33 FM depuis le 1er janvier 2022 jusqu'au 15 novembre 2022 seront réputées réalisées, selon le cas, au profit ou à la charge de la société TECHNIQUES ET PRODUCTIONS AUDIOVISUELLES - TPA et considérées comme accomplies par la société TECHNIQUES ET PRODUCTIONS AUDIOVISUELLES - TPA depuis le 1er janvier 2022.

Les actifs apportés se sont élevés, à la date d'effet comptable et fiscal de la fusion, à quatre vingt quinze mille sept cent soixante sept euros et soixante quatorze centimes (95.767,74 €) pour un passif pris en charge de trois cent cinquante sept mille sept cent soixante trois euros et quatre vingt centimes (357.763,80 €). La société TECHNIQUES ET PRODUCTIONS AUDIOVISUELLES - PTA, société absorbante, inscrira la contrepartie des apports de la société 33 FM, société absorbée, en report à nouveau.

Mention sera faite au RCS de BORDEAUX

Pour avis, Le représentant légal

L22EJ08390

33 FM

Société par actions simplifiée
Au capital de 50 000 euros
Siège social : 17 Avenue Robert Schuman
Bât 6 - 33130 BEGLES
499 596 377 R.C.S. BORDEAUX

AVIS DE DISSOLUTION

Le traité de fusion établi par acte sous seing privé le 3 octobre 2022 entre la société 33 FM, société absorbée, société par actions simplifiée au capital de 50 000 euros, ayant son siège social à BEGLES (33130) - 17 Avenue Robert Schuman Bât 6, immatriculée au Registre du Commerce et des Sociétés de BORDEAUX sous le numéro 499 596 377, et la société TECHNIQUES ET PRODUCTIONS AUDIOVISUELLES - TPA, société absorbante, société à responsabilité limitée au capital 8 100 euros, ayant son siège social à BEGLES (33130) - 17 Avenue Robert Schuman Bât 6, immatriculée au Registre du Commerce et des Sociétés de BORDEAUX sous le numéro 382 031 409, comportant notamment description des apports effectués par la société absorbée, a été déposé au Greffe du Tribunal de commerce de BORDEAUX et a fait l'objet d'une publication au BODACC en date du 7 octobre 2022.

En application des dispositions de l'article L 236-11 du Code de commerce, la fusion n'a pas donné lieu à approbation par décision collective des associés de la société absorbée.

Il n'a été formulé aucune opposition à cette fusion dans les délais légaux. Elle a donc pris effet le 15 novembre 2022 à minuit.

Une même société étant propriétaire de la totalité des actions de la société TECHNIQUES ET PRODUCTIONS AUDIOVISUELLES - TPA, société absorbante, et de la totalité des actions de la société 33 FM, société absorbée, depuis une date antérieure à celle du dépôt du traité de fusion au Greffe du Tribunal de commerce de BORDEAUX, la société 33 FM, absorbée, a été dissoute sans liquidation du seul fait de la réalisation définitive de la fusion.

Mention sera faite au RCS de BORDEAUX

Pour avis,

Le représentant légal

L22EJ08392

DAUDU

Société civile
au capital de 1 000 euros
Siège social : Parc AQUILAE
Bâtiment AMBRE
Rue de la Blancherie
33370 ARTIGUES PRES BORDEAUX
518 998 869 RCS BORDEAUX

L'Assemblée Générale Extraordinaire réunie le 21 novembre 2022 a :

- Autorisé le retrait d'un associé et constaté la réduction du capital social de 1 000 euros à 500 euros par rachat et annulation de 500 parts sociales, ce qui rend nécessaire la publication des mentions suivantes :

Ancienne mention :

Le capital est fixé à 1 000 euros.

Il est divisé en 1 000 parts sociales de 1 euros chacune, lesquelles ont été souscrites et attribuées aux associés en proportion de leurs apports respectifs.

Nouvelle mention :

Le capital est fixé à 500 euros.

Il est divisé en 500 parts sociales de 1 euro chacune, lesquelles ont été souscrites et attribuées aux associés en proportion de leurs apports respectifs.

Total égal au nombre de parts composant le capital social : 500 parts.

- Pris acte de la démission de Monsieur Olivier DUPONT de son mandat social de Gérant à compter de ce jour et a décidé de ne pas procéder à son remplacement ; l'article 16 des statuts a été modifié en conséquence par la suppression du nom de Monsieur Olivier DUPONT sans qu'il soit procédé à son remplacement.

Modification sera faite au Greffe du Tribunal de commerce de BORDEAUX.

Pour avis

La Gérance

L22EJ08393

MONDIMMO

SOCIETE CIVILE IMMOBILIERE
AU CAPITAL DE 1 130 EUROS
SIEGE SOCIAL :
PARC AQUILAE - BATIMENT AMBRE
RUE DE LA BLANCHERIE
33370 ARTIGUES-PRES-BORDEAUX
RCS 508 598 323 BORDEAUX

L'Assemblée Générale Extraordinaire réunie le 21 novembre 2022 a pris acte de la démission de Monsieur Olivier DUPONT de son mandat social de Gérant à compter de ce jour et a décidé de ne pas procéder à son remplacement ; l'article 16 des statuts a été modifié en conséquence par la suppression du nom de Monsieur Olivier DUPONT sans qu'il soit procédé à son remplacement ;

Modification sera faite au Greffe du Tribunal de commerce de BORDEAUX.

Pour avis

La Gérance

L22EJ08395

JCPX INGENIERIE

SAS au capital de 6.000 €
69 boulevard du Président Wilson
33200 BORDEAUX
814 393 005 R.C.S. BORDEAUX

Par décisions unanimes des associés en date du 30 septembre 2022, les associés ont :

- constaté que les mandats de Commissaire aux Comptes titulaire de la société @COM AUDIT et de Commissaire aux Comptes suppléant de Monsieur Jean-Marc TONON étaient arrivés à leur terme, ont décidé de ne pas les renouveler, la société n'étant plus assujettie à l'obligation légale de désigner des commissaires aux comptes,

- pris acte de la démission de Monsieur Xavier JOUSSAUME, demeurant 14 allée des Acacias - 33700 MERIGNAC, de ses fonctions de Directeur Général de la Société.

Pour avis

L22EJ08401

MAISON BARDET

Société par actions simplifiée
au capital de 100 000 € porté à 560 000 €
Siège social : 745 Chemin de la Cale
33330 VIGNONET
841 074 008 RCS LIBOURNE

- Du procès-verbal de l'Assemblée Générale Extraordinaire en date du 28/10/2022

- Du certificat délivré le 31/10/2022 par le Commissaire aux Comptes de la Société, constatant la libération d'actions nouvelles par compensation de créances liquides et exigibles sur la Société,

- Du procès-verbal des décisions du Président du 31/10/2022 constatant la réalisation de l'augmentation de capital,

Il résulte que le capital social a été augmenté d'un montant de 460 000 € par émission de 46 000 actions nouvelles de numéraire, et porté de 100 000 € à 560 000 €.

En conséquence, les articles 6 et 7 des statuts ont été modifiés.

POUR AVIS

Le Président

L22EJ08404

EURL MAISON PENICHOUX

Société à responsabilité limitée
au capital de 6 000 euros
Siège social : 13 BIS LE BOURG
33230 MARANSIN
881 156 384 RCS LIBOURNE

AVIS DE TRANSFERT DE SIEGE SOCIAL

Aux termes d'une décision du 30 septembre 2022, la gérance de la société EURL MAISON PENICHOUX a décidé de transférer le siège social du 13 BIS LE BOURG, 33230 MARANSIN au 40 Grand Rue à Montagne (33570) à compter de ce jour, et de modifier en conséquence les statuts.

Pour avis

La Gérance

L22EJ08408

Groupe CF
Société d'Expertise Comptable et Commissariat aux Comptes
www.compagnie-fiduciaire.com
contact@groupecf.com

BIVOUAC
SCI
au capital de 1 000 euros
Siège social : 68 Rue Barreyre
33300 BORDEAUX
500 556 683 RCS BORDEAUX

TRANSFERT DE SIEGE SOCIAL

Par AGE en date du 14/11/2022, les associées ont décidé de transférer le siège social du 68 Rue Barreyre, 33300 BORDEAUX au 20 rue de la Tour 33410 CADILLAC à compter de ce même jour, et de modifier en conséquence l'article 4 des statuts.
Modification sera faite au Greffe du Tribunal de commerce de BORDEAUX.

L22EJ08422

CARROSSERIE DE SAINT JEAN D'ILLAC

Société par actions simplifiée
au capital de 500,00 €
Siège social : 33 allée DU PARTAGE
33127 SAINT-JEAN-D'ILLAC
828 738 427 RCS BORDEAUX

AVIS DE TRANSFORMATION

Aux termes d'un acte sous seing privé établi à SAINT JEAN D'ILLAC en date du 1er novembre 2022, il résulte que l'associé a décidé la transformation de la société en société à responsabilité limitée à compter de cette date :

Cette transformation entraine la modification des mentions ci-après qui sont frappées de caducité :

FORME JURIDIQUE

Ancienne mention : société par actions simplifiée

Nouvelle mention : société à responsabilité limitée

DIRECTION

Ancienne mention : président CHRISTOPHE PAILLE

Nouvelle mention : gérant Monsieur CHRISTOPHE PAILLE

Dépôt légal au greffe du tribunal de commerce et des sociétés de BORDEAUX.

Pour avis, le Président ou le représentant légal

L22EJ08428

La SCCV **MARTALI** au capital de 1 000 euros dont le siège social est à Bordeaux 6 bis cours de Gourgue immatriculée au RCS de Bordeaux sous le numéro 885 401 505

Aux termes d'une délibération de l'assemblée générale du 21 Novembre 2022, les associés ont décidé de nommer gérante la société AMEN PROMOTION SASU au capital de 8 000 euros immatriculée au RCS de Bordeaux 518 496 831 et siège social 6 bis cours de Gourgue, représentée par la société GROUPE AMEN SAS RCS Bordeaux 513 353 656 et siège social 6 bis cours de Gourgue à Bordeaux 33000 elle-même représentée par son président Johann AMEN et ce en remplacement de Monsieur Johann AMEN;

Le Gérant.

L22EJ08502

DSP AVOCAT, SELARL au capital de 1000 euros,
5 rue Henry Monnier 75009 Paris
883 882 193 RCS PARIS

TRANSFERT DE SIEGE

Par décision de l'associé unique en date du 28/09/2022, il a été décidé de transférer le siège social du 5 rue Henry Monnier 75009 Paris au 25 rue des Frères Bonie 33000 Bordeaux à compter du 23 novembre 2022.
Radiation au RCS de Paris. Nouvelle immatriculation au RCS de Bordeaux

L22EJ08429

ALP AUTOMOBILES

Société À Responsabilité Limitée
au capital de 500,00 €
Siège social : 13 rue DES LILAS
33440 SAINT-LOUIS-DE-MONTFERRAND
849 750 864 RCS BORDEAUX

Suivant décisions de l'associé unique du 01 juin 2022 :

- L'objet social de la société a été modifié, à compter du 01/06/2022, aux activités suivantes :

Mécanique automobile, achats et ventes de pièces détachées neuves et occasions.

En conséquence, l'article 2 des statuts a été modifié comme suit :

Ancienne mention :

La société a pour objet :

Mécanique automobile, achats et ventes de véhicules neufs et occasions, achats et ventes de pièces détachées neuves et occasions

Nouvelle mention :

La société a pour objet :

Mécanique automobile, achats et ventes de pièces détachées neuves et occasions

Dépôt légal au Greffe du Tribunal de commerce de BORDEAUX.

Pour avis, la gérance

L22EJ08438

CAPYNOV Société par actions simplifiée au capital de 78 338 991 euros porté à 78 479 571 euros Siège social : Immeuble la Tour - 3-5 Allée des Acacias - 33700 MERIGNAC 891 743 759 RCS BORDEAUX - Du procès-verbal des décisions de l'associé unique du 17 décembre 2020, - Du procès-verbal des décisions de la Présidente du 22 novembre 2022, Il résulte que le capital social a été augmenté de 140 580 euros par incorporation de la somme correspondante présente sur le compte «Prime d'émission» et attribution d'actions gratuites, par application des dispositions des articles L. 225-197-1 à L. 225-197-5 du Code de commerce. En conséquence, l'article 8 des statuts a été modifié. Ancienne mention : Le capital social est fixé à soixante-dix-huit millions trois cent trente-huit mille neuf cent quatre-vingt-onze euros (78 338 991 euros). Nouvelle mention : Le capital social est fixé à soixante-dix-huit millions quatre cent soixante-dix-neuf mille cinq cent soixante et onze euros (78.479.571 euros). POUR AVIS. Le Président.

L22EJ08455

AVIS

Aux termes d'une délibération de l'assemblée générale extraordinaire en date du 01/10/2022, la société **LA SPIRULINE LIBOURNAISE**, Exploitation Agricole à Responsabilité Limitée (EARL), au capital de 7 500 €, 844.595.710 RCS LIBOURNE, a décidé de transférer le siège social initialement fixé 12 rue de la Banlieue - 33230 GUITRES, au 1 quarter, Route du Passage du Loup - 33910 SAINT DENIS DE PILE.

Objet social : l'exercice d'activités réputées agricoles au sens de l'article L311 -1 du Code Rural et de la Pêche Maritime ; la culture, la transformation et la commercialisation de spiruline.

Gérance : Gilles PETIT, né le 07 novembre 1968 à BOULOGNE SUR MER (62), de nationalité française, demeurant 12 rue de la banlieue - 33230 GUITRES

Mention sera faite au RCS de LIBOURNE

L22EJ08456

Exco
Fertiliseurs d'Entreprises
26 rue des Maraîchers
33260 LA TESTE DE BUCH
Tel : 05 56 54 20 74

CTPR

Société à responsabilité limitée au capital de 1 000 euros porté à 12 000 euros
Siège social : 1 ter, rue de la Gare
33830 LUGOS
882 415 573 RCS BORDEAUX

AVIS DE MODIFICATION

Par décision du 15/11/2022, l'associé unique a décidé :

- d'augmenter le capital social de 11 000 euros par incorporation de réserves, ce qui entraîne la publication des mentions suivantes :

Ancienne mention - Capital social : 1 000 euros

Nouvelle mention - Capital social : 12 000 euros

- d'étendre l'objet social aux activités de VRD et aménagements extérieurs, et de modifier en conséquence l'article 2 des statuts.

Pour avis, la Gérance

L22EJ08461

SCI AMBRE

Société Civile Immobilière
Capital social : 1.000,00 €
Siège social : CENON (33150)
10 Harmens Rembrandts
RCS BORDEAUX 440 531 242

MODIFICATION STATUTAIRE

Aux termes d'un procès-verbal d'assemblée générale extraordinaire en date à LATRESNE du 17 novembre 2022 a été constaté, et ce à compter du 17 novembre 2022, savoir :

- la modification de l' «article 11 - INDIVISIBILITÉ DES PARTS SOCIALES» des statuts,

- la nomination en qualité de co-gérant de Madame Charlotte Ambre RUIZ demeurant à BORDEAUX (33000) 62 rue Deveaux.

Par suite il y lieu de modifier les statuts comme suit :

Ancienne mention «ARTICLE 11 - INDIVISIBILITÉ DES PARTS SOCIALES»

«… Si une ou une plusieurs parts sont grevées d'usufruit, le droit de vote appartient au nu-propriétaire, sauf pour les décisions concernant l'affectation des résultats, où il est réservé à l'usufruitier.

Toutefois, dans tous les cas, le nu-propriétaire a le droit de participer aux assemblées générales.»

Nouvelle mention «ARTICLE 11 - INDIVISIBILITÉ DES PARTS SOCIALES»

«… Si une ou plusieurs parts sont grevées d'usufruit, le droit de vote appartient à l'usufruitier pour toutes les décisions.

Toutefois, dans tous les cas, le nu-propriétaire a le droit de participer aux assemblées générales»

Ancienne mention «ARTICLE 16 - GÉRANCE»

«(…)

Madame Martine DEVERT et Monsieur Georges RUIZ, demeurant ensemble 6, chemin Chardavoine 33360 CAMBLANES sont nommés premiers co-gérants de la société pour une durée indéterminée.

(…)»

Nouvelle mention «ARTICLE 16 - GERANCE»

«(…)

Madame Martine DEVERT et Monsieur Georges RUIZ, demeurant ensemble 6, chemin Chardavoine 33360 CAMBLANES, et Madame Charlotte RUIZ sont nommés premiers co-gérants de la société pour une durée indéterminée.

(…)»

Pour avis.

La gérance

L22EJ08492

FAYAT

Société par actions simplifiée
Au capital de 120 000 000 euros
Siège social : 137 rue du Palais Gallien
33000 BORDEAUX
595 750 589 RCS BORDEAUX

Aux termes d'une Assemblée Générale Ordinaire en date du 24 octobre 2022, il a été décidé de nommer Monsieur Jérôme PERRIN, demeurant 6 Ter rue Georges Lafenestre 92340 BOURG-LA-REINE, en qualité d'administrateur, en remplacement de Monsieur Clément Fayat.

Le 24 octobre 2022, le Président de la société a pris acte de l'expiration du mandat de Directeur Général de Monsieur Clément Fayat et a décidé de ne pas procéder à la nomination d'un nouveau Directeur Général en remplacement.

Mention sera faite au RCS de Bordeaux.

Pour Avis.

L22EJ08499

ACTUARIEL EXPERTISE
Société d'expertise comptable
Conseil en création d'entreprises
Lormont - Tél. 05 57 54 49 84
La Brède - Tél. 05 56 78 56 32
www.actuariel-expertise.com

MODIFICATION DENOMINATION, OBJET SOCIAL ET TRANSFERT SIEGE SOCIAL

L'associé unique de la société MUGNY AUTOMOBILES, société à responsabilité à associé unique au capital de 1000 euros, dont le siège social est Lieu-Dit les Pins Verts Z.A les Pins Verts N2 33650 SAUCATS, immatriculée 907 686 174 RCS BORDEAUX, a, en date du 21 NOVEMBRE 2022, décidé la modification de la dénomination sociale qui devient « T.E.C (TERRASSES ENTRETIEN CLOTURES)», modifié l'objet social qui devient « Réalisation de clôtures, terrasses et tous travaux extérieurs, petits entretiens de jardin»; transféré le siège social au 9 Lotissement le Rieufret 33720 SAINT-MICHEL-DE-RIEUFRET et modifié en conséquence les articles 2,3 et 4 des statuts.

L22EJ08503

GROUPE QUESNEL

Société de participation financière de profession libérale d'avocats sous forme de société à responsabilité limitée
Au capital de 700.000 €
Siège social : 6 rue Sainte Colombe - 33000 BORDEAUX
RCS BORDEAUX 907 899 587

Aux termes du procès-verbal de l'assemblée générale extraordinaire du 15 novembre 2022, le capital a été augmenté d'une somme en numéraire de 119.980 euros. L'article 8 - Capital social des statuts a été modifié en conséquence :

Ancienne mention

Le capital social est fixé, du fait des apports ci-dessus constatés, à la somme de 700.000 € (SEPT CENT MILLE VINGTS EUROS) divisé en 10.000 parts sociales (DIX MILLE PARTS SOCIALES), numérotées de 1 à 10.000, de 70 € (SOIXANTE-DIX EUROS) chacune, intégralement attribuées à l'associé unique.

Nouvelle mention

Le capital social est fixé, du fait des apports ci-dessus constatés, à la somme de 819.980 € (HUIT CENT DIX-NEUF MILLE ET NEUF CENT QUATRE-VINGTS EUROS) divisé en 11.714 parts sociales (ONZE MILLE SEPT CENT QUATORZE PARTS SOCIALES), numérotées de 1 à 11.714, de 70 € (SOIXANTE-DIX EUROS) chacune, intégralement attribuées à l'associé unique.

Mention sera faite au RCS : BORDEAUX

L22EJ08512

MAGNUM CARS PESSAC

Société à responsabilité limitée
au capital de 1 000 euros
Siège social :
120 Avenue du Général Leclerc
33600 PESSAC
840 141 758 RCS BORDEAUX

AUGMENTATION CAPITAL SOCIAL

Aux termes du procès-verbal de l'assemblée générale extraordinaire du 31 octobre 2022, le capital a été augmenté de 99 000 euros, pour être porté à 100 000 euros, par incorporation de réserves. Les articles 9 et 10 des statuts ont été modifiés en conséquence.

Ancienne mention Capital : 1 000 euros

Nouvelle mention Capital : 100 000 euros

Mention sera faite au RCS : BORDEAUX.

L22EJ08518

SOGECA BORDEAUX
68 avenue Jean Jaurès
33150 CENON
05.57.77.90.00

TERRAE PATRIMOINE Société Par Actions Simplifiée au capital de 10 000,00 euros - Siège social : 4 Rue Bertrand Hauret - 33110 LE BOUSCAT - 882 868 946 RCS BORDEAUX - Aux termes du procès-verbal de l'assemblée générale extraordinaire du 4 Septembre 2022, il résulte que : La dénomination de la société a été modifiée pour adopter celle suivante : «**TERRAE Patrimoine Bordeaux**». Il a été décidé la transformation de la société en Société à responsabilité limitée à compter du même jour. Cette transformation entraîne la publication des mentions suivantes : Forme : Société A Responsabilité Limitée-Gérance : Monsieur François-Xavier SŒUR, 4 Rue Bertrand Hauret, 33110 LE BOUSCAT. Les mentions antérieures relatives aux sociétés par actions sont frappées de caducité. Mention sera faite au RCS de Bordeaux. Pour avis, le représentant légal.

L22EJ08520

26 Rue Beck
33800 BORDEAUX

ATOUT SERVICES
Société en Nom Collectif (SNC)
au capital de 1524,49 euros
Siège social : 13 route d'Auriolle – 33760 FRONTENAC
399 803 790 RCS BORDEAUX

Aux termes d'un PV du 17/11/2022, l'associé unique a pris acte de la démission de M. Pierre LANOIRE de ses fonctions de gérants à compter du 17/11/2022. Il a été décidé de ne pas le remplacer.

L'associé unique a décidé d'augmenter le capital social d'une somme de 3 475,51 € portant le capital de 1 524,49 € à 5 000 €. L'article 9 des statuts a été modifié en conséquence.

L'associé unique a décidé de modifier la date de clôture de l'exercice en cours qui se terminera le 31/12/2022. L'article 28 des statuts a été modifié en conséquence.

Mention sera faite au RCS de Bordeaux.

Pour avis

L22EJ08532

Société d'Expertise Comptable
Bordeaux

SASU AULOTESS
SAS au capital de 1 €
Siège social : 14 passe de la Burotte, 33123 LE VERDON-SUR-MER
884 684 937 RCS BORDEAUX

L'associée unique a, le 20-10-2022, nommé en qualité de Directeur Général Mme Marie-Sonia DUGOUA, demeurant 4 rue de Reims, 33123 LE VERDON SUR MER et décidé d'étendre l'objet social aux activités de jeux de la Française des Jeux et de vente de presse. Les statuts ont été mis à jour en conséquence.

L22EJ08548

TRANSFERT DU SIÈGE SOCIAL

DELAUNAY CONSULTING

SASU au capital de 100 Euros
Siège social :
13 Rue Cabirol
33000 BORDEAUX
904 414 661 RCS BORDEAUX

Le 5 novembre 2022, l'AGE a décidé de transférer le siège social au 63 Rue Patay 33000 BORDEAUX.

Mention faite au RCS de BORDEAUX
L22EJ08556

BOIREAU FICAMOS-VAN RUYMBEKE SELARL au capital de 1000 € Siège social : 100 rue Michel de Montaigne 33500 LIBOURNE Modification au RCS de LIBOURNE 799088695 Par décision Assemblée Générale Extraordinaire du 25/10/2022, il a été décidé de modifier l'objet social comme suit : l'acquisition de biens et droits immobiliers, destinés à être loués, l'acquisition et la gestion de valeurs mobilières, actions, parts sociales, parts d'intérêts et, généralement, toutes opérations se rattachant directement ou indirectement à cet objet à la condition expresse que le caractère civil de la société ne soit pas modifié. De transformer la société en société civile patrimoniale sans la création d'un être moral nouveau. De modifier la dénomination sociale qui devient : FICAMOS-LELIEVRE. De transférer le siège social 2 Chemin de Hauge 33133 GALGON
L22EJ08617

tgs FRANCE
AVOCATS

RESIDENCE DE LA HÉ

SAS au capital de 91 469,41 €
Siège social : 4 rue Jean Bonnardel 33140 Villenave d'Ornon
347 405 391 RCS Bordeaux

NOMINATION DIRECTEUR GÉNÉRAL

Aux termes d'une délibération en date du 23/04/2022, l'AGO a décidé de nommer, à compter de ce jour, en qualité de Directrice Générale, la société HOLDING HUMBERT, SARL au capital de 750 000 €, dont le siège social est situé 10 Rue Jean Bonnardel 33140 Villenave d'Ornon, immatriculée au RCS de Bordeaux sous le numéro 538 948 373, représentée par Mme Sophie HUMBERT en qualité d'associé unique et de gérante, pour une durée indéterminée.

Modification sera faite au Greffe du Tribunal de commerce de Bordeaux.

Pour avis

L22EJ08621

GROUPE FRANCE NOTAIRE

Maître Stéphanie BLIN

Suivant acte reçu par Me Stéphanie BLIN, Notaire à MONTPON (24700) le 18/11/22, enregistré au SPFE de PERIGUEUX le 23/11/22 réf : 2022N1664, les associés de la **SOCIETE CIVILE IMMOBILIERE AXEL**, siège : 3 Pl. de la Fontaine PEPIEUX 11700 CAPENDU, immatriculée au RCS de CARCASSONNE 385 352 588, durée : 50 ans à compter du 14/05/92, objet : acquisition, mise en valeur, administration, location de tous biens immobiliers en France et étranger, ont convenu : 1°) de transférer le siège social au 9 rue Léo David 33500 LIBOURNE. 2°) de nommer M. Axel LEPREUX , demeurant à LIBOURNE (33500), 9 rue Léo David, en qualité de co -gérant pour une durée illimitée, en remplacement de M. Jean Claude LEPREUX, co-gérant démissionnaire. Le dépôt légal sera effectué au Greffe du Tribunal de Commerce de LIBOURNE.

Pour avis et mention Le notaire.
L22EJ08624

GENERALE DE LITERIE

SARL au capital de 90 000 €
Siège social: 214 Avenue de la Marne
33 700 MERIGNAC
RCS BORDEAUX numéro B 454 201 773

Au terme d'une assemblée générale mixte tenue le 30 juin 2022 il a été fait de la manière suivante :

. le capital social a été augmenté d'une somme de 371 735,81 € par voie d'incorporation au capital social d'une créance liquide et exigible détenue par un associé à l'encontre de la société à concurrence de cette dernière somme, pour porter le capital social de 90 000 € à 461 735,81 € par voie d'élévation du nominal de chacune des 5 404 parts sociales composant le capital social.

. le capital social a été réduit d'un montant de 456 735,81 € pour porter le capital social de 461 735,81 € à 5 000 € par voie d'imputation du poste report à nouveau débiteur à concurrence de la somme de 456 735,81 €, et le nombre de parts sociales a été porté à 500 parts de 10 € chacune.

Les statuts ont été modifiés en conséquence.

L22EJ08627

GROUPE BSF
FISCAL - EXPERTISE COMPTABLE - SOCIAL - CONSEIL

P.A.B.

Société par actions simplifiée

au capital de 101 000 euros

Siège social : 17, La Cale 33330 VIGNONET

843 246 638 RCS LIBOURNE

Aux termes d'une décision en date du 24 octobre 2022 l'associé unique a décidé :

- de transférer le siège social 74, rue de la Rousselle, 33000 BORDEAUX au 745 Chemin de La Cale 33330 VIGNONET à compter dudit jour et de modifier en conséquence l'article 4 des statuts.

POUR AVIS

Le Président

L22EJ08629

SARL CS BIO 33

Société unipersonnelle à responsabilité limitée
au capital de 2.000 euros
en cours de transformation
en société par Actions Simplifiée
Siège Social : 14, rue Frère 33000 BORDEAUX
RCS BORDEAUX 818 869 505

Suivant décision du 23 Novembre 2022, l'Associé Unique a décidé la transformation de la société en société par actions simplifiée à compter du même jour, sans création d'un être moral nouveau et a adopté le texte des statuts qui régissent désormais la Société.

La dénomination de la Société, le montant de son capital social, le lieu du siège social, les dates d'ouverture et de clôture de son exercice social demeurent inchangés.

Sous sa forme de société à responsabilité limitée, la Société était gérée par Monsieur Jean-Claude SIDOUX, pour une durée illimitée

Sous sa nouvelle forme de société par actions simplifiée, la Société est dirigée par son Président : Monsieur Jean -Claude SIDOUX demeurant 14, rue Frère à Bordeaux, pour une durée illimitée.

Les mentions prévues par l'article 285 du décret du 23 mars 1967 et qui ne concernent que les sociétés à responsabilité limitée sont frappées de caducité.

Pour avis.

L22EJ08633

JURISTES ASSOCIES DU SUD-OUEST
SOCIÉTÉ D'AVOCATS
29 - 31 rue Ferrère - 33000 BORDEAUX
Parking : 32 rue Ferrère
Tél. 05 56 81 33 18 - Fax 05 56 44 97 59
www.jasa.fr

NARDEAU
Société civile au capital de 1 600 euros
Siège social : 72, avenue Charles de Gaulle
Résidence Le Parc
33200 BORDEAUX
440 172 070 RCS BORDEAUX

Aux termes d'une Assemblée Générale Mixte du 09.11.2022, il été décidé de :

- constater qu'une erreur matérielle a été commise sur l'extrait Kbis de la Société relative à la dénomination sociale. L'Assemblée Générale a pris acte que la dénomination sociale de la société est bien « NARDEAU « conformément à l'article 3 des statuts et non « SCI NARDEAU » comme indiqué sur l'extrait Kbis.

- refondre les actuels statuts de la Société afin de les mettre en harmonie avec les nouvelles dispositions légales et réglementaires en vigueur.

- nommer, en qualité de cogérante, à compter du même jour, pour une durée illimitée Madame Aurora PEYROT née BUENO BLANCO demeurant à BORDEAUX (33200) - 72, avenue Charles de Gaulle - Résidence Le Parc.

Pour avis
La Gérance

L22EJ08634

FIDUCIAIRE EXPERTS CONSEILS

TRANSFERT DE SIÈGE SOCIAL

Dénomination : **BORDEAUX PROPERTIES.**

Forme : SAS.

Capital social : 10000 euros.

Siège social : 29 Rue LAFAURIE MONBADON, 33000 BORDEAUX.

830 826 459 RCS de Bordeaux.

Aux termes d'une décision en date du 9 novembre 2022, les associés ont décidé, à compter du 1 novembre 2022, de transférer le siège social à 32 Place des Martyrs de la Résistance, 33000 Bordeaux.

L'article 4 des statuts est modifié.

Mention sera portée au RCS de Bordeaux.

L22EJ08638

GROUPE CAEC
CONSEIL · AUDIT · EXPERTISE COMPTABLE
ARTIGUES · BORDEAUX · LANGON · MERIGNAC
www.groupecaec.fr

HEUREQUAL 33
SAS au capital de 8 000€ porté à 5 600 euros
Siège social : 27 Rue Sainte Catherine, 33000 Bordeaux
380 955 096 RCS BORDEAUX

REDUCTION DE CAPITAL

Il résulte du procès-verbal de l'AGE du 22/09/2022 et du procès-verbal des décisions du Président du 24/11/2022, que le capital social a été réduit de 2 400€ et a été ramené de 8 000€ à 5 600€. Cette réduction de capital a été réalisée au moyen de la réduction du nombre des actions.

POUR AVIS

L22EJ08657

B2M AUTOMOBILES

SOCIETE A RESPONSABILITE LIMITEE
AU CAPITAL DE 80 000 EUROS
SIEGE SOCIAL : 691 AVENUE DU LAS
33127 SAINT JEAN D'ILLAC
440 808 731 RCS BORDEAUX

Suivant décisions en date du 30/06/2022, l'Associée unique a pris acte de la démission de Monsieur Arnaud Brillon, de son mandat de co-gérant, à compter de cette date. Il ne sera procédé à son remplacement.

Pour avis

La gérance

L22EJ08677

GÉRANT

Dénomination : **IM.**

Sigle : NEW ONE.

Forme : SARL.

Capital social : 1000 euros.

Siège social : 258 Rue Sainte Catherine

33000 BORDEAUX.

809 604 523 RCS Bordeaux.

Aux termes de l'assemblée générale extraordinaire en date du 30 septembre 2022, à compter du 30 septembre 2022, les associés ont pris acte de la modification de la gérance de la société :

- MOUHOUB OUMAYMA (partant)

Mention sera portée au RCS Bordeaux.

L22EJ08528

BOAT ACCESS

SARL au capital de 10.000 euros
Siège social :
1B Boulevard Daniel Digneaux Lot A
33510 ANDERNOS LES BAINS
RCS de Bordeaux - 842 731 234

DISSOLUTION

Le 23/11/2022, l'associé unique a décidé la dissolution, sans liquidation, de la société, entraînant la transmission universelle du patrimoine à celui-ci, à savoir, la société BOAT ACCESS, SARL au capital de 10.000 euros dont le siège social est 1B Boulevard Daniel Digneaux Lot A 33510 ANDERNOS-LES-BAINS, immatriculée au RCS de Bordeaux sous le numéro 842.731.234 à la société BOAT ACCESS RETAILS, SAS au capital de 8.000 euros dont le siège social est 35 Av du Cdt David Allègre 33510 ANDERNOS -LES-BAINS, immatriculée au RCS de Bordeaux sous le numéro 850.503.483, conformément aux termes de l'article 1844-5 alinéa 3 du Code civil et de l'instruction fiscal 4 I-1-03 n° 118 du 07.07.03. Les créanciers peuvent former opposition dans les 30 jours de la présente publication au Tribunal de Commerce de Bordeaux.

Pour avis.

L22EJ08684

avocats
26 Rue Beck
33800 BORDEAUX

IXI 33
Société à responsabilité limitée
capital social : 100 000 euros
siège social : 26 rue d'Aquitaine – 33560 La-Teste-de-Buc
RCS BORDEAUX 753 057 769

AVIS DE TRANSFORMATION

Aux termes des décisions du 25/11/2022, l'associée unique a décidé de transformer la Société en Société par actions simplifiée, à compter du 25/11/2022 et a approuvé, dans son intégralité, les nouveaux statuts de la société. Cette transformation entraîne la publication des mentions suivantes :

La dénomination de la Société, son objet, son siège, sa durée et les dates d'ouverture et de clôture de son exercice social demeurent inchangés. Le capital social reste fixé à la somme de 100 000 Euros, divisé en 1 000 actions.

Sous son ancienne forme, la Société était une Société à responsabilité limitée. Sous sa nouvelle forme, la Société est une Société par actions simplifiée.

Sous son ancienne forme, la Société était gérée par M. Simon GAMEIRO, gérant. Sous sa nouvelle forme, le Président de la Société est M. Simon GAMEIRO, résidant 1 rue Jacques Dufaure Cazaux – 33260 La-Teste-de-Buch.

Mention sera faite au RCS de Bordeaux.

Pour avis

L22EJ08685

Delta Avocats

LE PAIN DE MAIN

Société Civile Immobilière
au capital de 8 000,00 euros
Siège social : Lieudit «Aux Cailloubaoua»
33720 LANDIRAS
RCS BORDEAUX 435 167 689

Par décisions de la collectivité des associés en date du 24/11/2022, il a été décidé de transformer la société en société civile d'exploitation agricole, dont les caractéristiques sont les suivantes :

- La dénomination sociale de la société sera désormais : **LA FORÊT BIENVEILLANTE**

- La Société a pour objet :

o l'acquisition , la prise à bail, l'exploitation de tous biens agricoles, soit directement, soit par voie de fermage, de métayage ou de mise à disposition de la Société des biens dont les associés sont locataires ou selon d'autres modalités, le tout s'appliquant plus particulièrement à la culture de terres agricoles et l'élevage conformément aux usages agricoles ;

En outre, l'article 1835 du Code civil dispose notamment que les statuts peuvent préciser une raison d'être, constituée des principes dont la Société se dote et pour le respect desquels elle entend affecter des moyens dans la réalisation de son activité.

Et généralement toutes opérations quelconques pouvant se rattacher directement ou indirectement à l'objet ci-dessus défini, pourvu que ces opérations ne modifient pas le caractère civil de la Société.

- la durée, le siège social et le capital social de la société demeurent inchangés ;

Les parts sociales ne peuvent être cédées à qui que ce soit, entre associés ou autres personnes, qu'avec l'autorisation préalable de l'assemblée générale extraordinaire des associés.

En cas de transmission de parts sociales par décès, la Société continue entre les associés survivants et les héritiers, légataires ou conjoint de l'associé décédé à condition que ceux-ci soient agréés par l'assemblée générale extraordinaire, hors la présence des héritiers et légataires.

L'Assemblée générale, statuant aux conditions prévues par les statuts de la Société sous sa nouvelle forme, maintien aux fonctions de Gérant, pour une durée illimitée, Monsieur Olivier LATASTE, né le 17 août 1976 à BORDEAUX (33000), de nationalité Française, demeurant Route de la Vieille Ferme à MARTILLAC (33650).

Formalités au RCS de BORDEAUX

Pour avis, la Gérance

L22EJ08695

FIDUCIAL SOFIRAL
Rue du Cardinal Richaud
33000 Bordeaux

CRSU Société à responsabilité limitée au capital de 2 000 euros Siège social : 47 rue de Coulmiers 33400 TALENCE 892 566 167 RCS BORDEAUX Aux termes d'une décision en date du 23/11/2022, l'associée unique a décidé d'étendre l'objet social aux activités de courtage d'assurance, toutes activités de transaction en matière d'immobilier direct ou indirect, l'activité de courtage en opérations de banque et en services de paiement, le conseil en gestion de patrimoine, l'activité de conseiller en investissements financiers ou investissements participatifs, et toute activité d'expertise immobilière auprès des personnes physique/morale ou instance judiciaire, de formation, d'apport d'affaires. Et de modifier en conséquence l'article 2 des statuts. Pour avis La Gérance

L22EJ08704

ENTREPRISE DE PEINTURE DAUPES LEROY

Société à responsabilité limitée
au capital de 8000 euros
Siège social : 11 bis, impasse du pré à barrière
33650 ST SELVE
503496283 RCS BORDEAUX

AVIS DE REDUCTION DE CAPITAL SOCIAL

Aux termes de l'Assemblée Générale Extraordinaire du 30 juin 2022 et du procès-verbal de la gérance du 23 novembre 2022, le capital social a été réduit d'une somme de 3990 euros, pour être ramené de 8000 euros à 4010 euros par rachat et annulation de 399 parts sociales.

La modification des statuts appelle la publication des mentions antérieurement publiées et relatives au capital social suivantes :

ARTICLE 7 - CAPITAL SOCIAL

Ancienne mention : « Le capital social est fixé à huit mille euros (8 000 euros).»

Nouvelle mention : « Le capital social est fixé à quatre mille dix euros (4010 euros).»

Pour avis

La Gérance

L22EJ08706

AMP CONSEILS
AMP CONSEILS
Jean-Philippe RASSINOUX
Avocat à la Cour
24 cours du Maréchal Foch
30000 Bordeaux
Tél : 05 56 00 72 40

AEOLE TECHNIQUES
SARL au capital de 1.000 €
Lieudit Taleyran, 3 bis Parc d'activité Pasquina - 33750 - Beychac et Caillau
509.038.360 RCS Bordeaux

L'associé unique a, le 31/10/2022 :
- approuvé la fusion par absorption de S.T.A. MAINTENANCE (799.736.020 RCS Saint Etienne), telle que prévue par le traité signé le 22/09/2022
- procédé à une augmentation de capital, en rémunération de cet apport fusion, d'un montant de 330 €, pour le porter à 1.330 €, au moyen de la création de 33 parts nouvelles, de 1 € de nominal, entièrement libérées, les nouvelles parts étant attribuées à M. Théo PISELLI à raison de 1 part de AEOLE TECHNIQUES, absorbante, pour 18 parts de S.T.A. MAINTENANCE, absorbée
- Constaté l'existence d'une prime de fusion = 299.670 €

Juridiquement, la fusion a pris effet le 31/10/2022. Fiscalement et comptablement, la fusion a pris effet rétroactivement au 01/11/2021
- procédé à une augmentation de capital de 264.670 € pour le porter à 266.000 € par incorporation de la prime de fusion et par augmentation de la valeur nominale portée à 2.000 €
- ajouté à l'objet les activités de : maintenance, entretien, installation, dépannage, modification d'équipement, traitement de surface d'équipement thermique industriel ; négoce de consommables de peinture ; vente d'équipement de traitement de surface et autres activités
- nommé M. Théo PISELLI demeurant 16 Place Fernand Buisson - 42100 Saint Etienne, Co-Gérant.
- modifié les articles 2, 6, 7 et 8 des statuts.

Mention sera faite au RCS de Bordeaux
Pour avis

L22EJ08712

FIDAL
19, avenue du Président
John Fitzgerald Kennedy - B.P. 50
33695 MERIGNAC CEDEX

Le Président de la société **VO AND CO**, SAS ayant son siège social 213, rue du Jardin Public 33000 BORDEAUX– 531 009 272 RCS BORDEAUX, donne avis de ce que la réduction de capital de 10.000 € par rachat de 100 actions décidée par les associés le 20 octobre 2022, a été réalisée le 23 novembre 2022 de sorte que le capital social se trouve ramené de 100.000 € à 90.000 €. Les articles 6 et 7 des statuts ont été modifiés en conséquence.

L22EJ08726

CAR'EVENT

SOCIETE A RESPONSABILITE LIMITEE
AU CAPITAL DE 8.000 EUROS
SIEGE SOCIAL : 15 ALLEE DU BASTARD
33360 LATRESNE
450 309 356 RCS BORDEAUX

Aux termes d'une délibération du 7/11/2022, l'AGEX a décidé de transférer le siège social du 15 allée du Bastard (33360) LATRESNE au Zone d'activité du Bédat (33650) SAINT MEDARD D'EYRANS et ce à compter du 1er novembre 2022, et de modifier en conséquence l'article 4 des statuts.

Modification sera faite au RCS de BORDEAUX.

Pour avis

La Gérance

L22EJ08734

AGENCE BARRAUD CONSEILS IMMOBILIER

SARL au capital social de 2000 Euros
59 rue Saint Sernin 33000 BORDEAUX
RCS Bordeaux 792 972 689

Aux termes de l'assemblée générale extraordinaire du 15 avril 2022, il a été décidé le transfert du siège social à 75008 PARIS, 59 rue de Ponthieu. La Sarl sera radiée du RCS Bordeaux pour être immatriculée au RCS Paris. Il a été décidé de nommer Richard BARRAUD demeurant 10 av du Gros Peuplier 93600 Aulnay s / bois gérant en remplacement de Louis RECHAGNEUX, à compter du 15 avril 2022.

L22EJ08738

FIDUCIAIRE AQUITAINE
EXPERTISE COMPTABLE & AUDIT

CONSULT INVEST

Société à responsabilité limitée
au capital de 7 500,00 euros
Siège social : 7F Route de la Saye
33380 MIOS
798 753 687 RCS BORDEAUX

NOMINATION D'UN COGERANT

Aux termes d'une décision en date du 15 novembre 2022, l'associée unique a nommé en qualité de cogérant Monsieur Alexis DAVELUY, demeurant Bâtiment B, 45 route du Pujeau 33380 MIOS, pour une durée d'un an à compter du 1er novembre 2022.

Pour avis

La Gérance

L22EJ08739

CERFRANCE GIRONDE

5 avenue de Virecourt
33370 ARTIGUES-PRES-BORDEAUX
05 57 54 26 00
www.gironde.cerfrance.fr

MAISOLEX
Société à responsabilité limitée unipersonnelle au capital de 1 000 €uros
Siège social : 62, avenue du Peyrou
33370 ARTIGUES PRES BORDEAUX
RCS BORDEAUX 533 010 682

AUGMENTATION CAPITAL SOCIAL + TRANSFERT SIÈGE SOCIAL

Aux termes du procès-verbal de l'Assemblée Générale Extraordinaire en date du
25 novembre 2022, l'associé unique a décidé d'augmenter le capital social de 3 000 €uros pour être porté de 1 000 €uros à 4 000 €uros et ce, à compter rétroactivement du 1er novembre 2022. L'article 7 des statuts a été modifié en conséquence.
L'associé unique a également décidé de transférer le siège social à compter rétroactivement du 1er novembre 2022 au 48, Lieudit « Le Joucla « - 33360 QUINSAC.
Pour avis,

L22EJ08748

MY FLEXIBLE HELP

SASU au capital de 400 €
Siège social : 17 allée du coudougney
33650 LA BREDE
RCS de BORDEAUX n°911 715 845

L'AGE du 26/11/2022 a décidé de procéder à l'extension de l'objet social en ajoutant à l'article object social les activités suivantes : intermédiation en assurance, intermédiation en financement, conseil en gestion de patrimoine
.
La décision sera effective à compter du 28/11/2022, l'article object social des statuts a été modifié en conséquence.
Le reste est sans changement.
Modification au RCS de BORDEAUX.
Pour avis
Camille Chaumette Présidente

L22EJ08758

PIERRE-ANDRÉ BIAIS
MATHIEU VERGEZ-PASCAL
LOUIS GIRARDOT
Notaires Associés

NOTAIRES 30 INTENDANCE

30, Cours de l'Intendance
33000 BORDEAUX
Tél 05 56 48 01 07
Fax 05 56 81 15 61
notaires30intendance@notaires.fr

HAMILTON

SCI au capital de 201.600 €
Siège social : Hôtel Mont Vernon
97150 SAINT-MARTIN
RCS BASSE-TERRE 508 971 322

TRANSFERT DE SIEGE SOCIAL

Par décision de l'Assemblée Générale Extraordinaire du 04/11/2022, il a été décidé de transférer le siège social au 13 rue Rochefort 33170 GRADIGNAN à compter du 04/11/2022. Radiation au RCS de BASSE TERRE et immatriculation au RCS de BORDEAUX.

L'article 4 des statuts a été modifié en conséquence.

Pour avis et mention, le gérant.

L22EJ08768

EARL DENIS DUBOURDIEU DOMAINES

Exploitation agricole à responsabilité limitée au capital de 4 005 120 €
Siège social : Château Doisy Daëne
15 Gravas 33720 Barsac
387 799 703 RCS BORDEAUX

Par assemblée générale extraordinaire du 1er novembre 2022, il a été décidé :

La transformation de la société en Société par actions simplifiées, entrainant la publication des mentions suivantes :

Le capital social était fixé à 4.005.120 € et divisé en 250.320 parts sociales de 16 € chacune. Il reste fixé à 4.005.120 € et est divisé en 250320 actions de 16 € chacune entièrement libérées.

Forme : Ancienne mention : Exploitation agricole à responsabilité limitée - Nouvelle mention : Société par actions simplifiée.

Administration : Ancienne mention : Gérant : DUBOURDIEU Jean-Jacques, 10 rue Videau à Pujols-sur-Ciron - Nouvelle mention : Président : Dubourdieu Jean -Jacques, demeurant 10 rue Videau à Pujols-Sur-Ciron

L22EJ08773

Cabinet Cazalets
LE PARTENAIRE DE VOTRE AVENIR

MD PLATRERIE

Société par actions simplifiée
au capital de 1 000 euros
Siège social : 26 Avenue Gustave Eiffel
CS 70101
33701 MERIGNAC CEDEX
920 007 291 RCS BORDEAUX

Aux termes d'une décision en date du 1er novembre 2022, le Président de la société par actions simplifiée MD PLATRERIE, usant des pouvoirs conférés par les statuts, a décidé de transférer le siège social du 7 Chemin de Minaou 33140 VILLENAVE D'ORNON au 26 Avenue Gustave Eiffel CS 70101 33701 MERIGNAC CEDEX à compter du 1er novembre 2022 et de modifier en conséquence l'article 4 des statuts.

POUR AVIS

Le Président

L22EJ08776

Par AGE du 25/11/2022 de la société **FOOD SERVICES** SAS ayant son siège social à 33000 Bordeaux, 14B, rue Chauffour, RCS Bordeaux 919 590 133, Mr Karim BEN OUIRANE, demeurant à 33000 Bordeaux, 1, rue Maurice Lanoire, a été nommé en qualité de Directeur Général pour une durée illimitée. La même AGE a transféré le siège social à 33000 Bordeaux, 33, rue du Loup. Pour avis.

L22EJ08795

Cabinet François ROMAIN
68 avenue Jean Jaurès
33150 CENON
Tél. 05 56 33 34 35

NOMINATION CO-CAC

Par acte unanime du 03.05.2022, les associés de la société **GESTECO**, SAS au capital de 40.000 euros, siège social : SAINT JEAN D'ILLAC (33127), 4773 Avenue de Pierroton, 433 918 661 RCS BORDEAUX, ont décidé :

- de nommer en qualité de co-commissaire aux comptes titulaire la société AECCELIS, domiciliée à MERIGNAC (33700), Parc Innolin, 9 Rue du Golf, 789 184 991 R.C.S. BORDEAUX.

Pour avis

L22EJ08838

FIDUCIAIRE EXPERTS CONSEILS

TISSUS ET MAISON

Société par actions simplifiée
au capital de 53 357,16 40 017,86 euros
porté à 40 017,86 euros
Siège social : 63 rue Saint Rémi
33000 BORDEAUX
317 706 513 RCS BORDEAUX

RÉDUCTION DU CAPITAL

Par décision unanime en date du 27/10/2022, la collectivité des associés a décidé de réduire le capital social de 13 339,30 euros pour le ramener de 53 357,16 euros à 40 017,86 euros par voie de rachat et d'annulation de 875 actions ordinaires.

Le Président a constaté le 28/11/2022 que cette réduction de capital se trouvait définitivement réalisée à cette même date.

Les articles 6 et 7 des statuts sont modifiés en conséquence.

Les mentions antérieurement publiées relatives au capital social sont ainsi modifiées :

ARTICLE 7- CAPITAL SOCIAL

Ancienne mention :

Le capital social est fixé à cinquante-trois mille trois cent cinquante-sept virgule seize (53 357,16 €).

Nouvelle mention :

Le capital social est fixé à quarante mille dix-sept euros et quatre-vingt-six centimes (40 017,86 €).

Pour avis, le Président

L22EJ08844

les avocats

Guillaume HARPILLARD
Avocat à la Cour
26 rue de Ruat
33000 BORDEAUX
05-56-06-66-70

TRANSFERT DE SIEGE

Par AGEX du 30 septembre 2022 la Société à Responsabilité Limitée **AUTO MARQUAGE**, capital 35.010 euros, RCS BORDEAUX 800 633 612 a transféré son siège social du 9 rue Eugène Chevreul 33600 PESSAC au veellage de Tresses 43 bis rue Newton 33370 TRESSES à compter du 17 octobre 2022.

L22EJ08854

ASQUES

SCI au capital de 1.000€
Siège social : 123, avenue Thiers,
33100 BORDEAUX
498 960 723 RCS de BORDEAUX.

L'AGE du 26/11/2022 a décidé de :

- transférer le siège social au : 140, ROUTE DE SAINT ROMAIN, 33240 ASQUES.

- nommer co-gérant, M. Thierry MALMEZAT 140, ROUTE DE SAINT ROMAIN, 33240 ASQUES.

Radiation du RCS de de BORDEAUX et réimmatriculation au RCS de LIBOURNE

L22EJ08859

Redlink NOUVELLE-AQUITAINE

SOCIETE CIVILE IMMOBILIERE DU MOULIN D'ABZAC

Société civile au capital de 72 960 €
Siège social : 33230 ABZAC
RCS de LIBOURNE n°404 924 052

L'AGE du 05/07/2022 a décidé à compter du 05/07/2022 de nommer en qualité de gérant M. D'ANGLADE Pierre-Michel, demeurant Moulin d'Abzac, 33230 ABZAC en remplacement de M. D'ANGLADE Jean-Louis, pour cause de démission.
Modification au RCS de LIBOURNE

L22EJ08876

FIDAL
19, avenue du Président
John Fitzgerald Kennedy - B.P. 50
33695 MERIGNAC CEDEX

WINERY LOGISTIQUE
SAS au capital de 637.602 €
Rond-point des Vendangeurs - D1
33460 ARSAC
521.385.344 RCS BORDEAUX

MANDATS CAC

Par décisions du 20.09.2022, l'associé de la Société, ont décidé de ne pas renouveler, ni remplacer :
- le cabinet DEXIS, commissaire aux comptes titulaire et ;
- Monsieur Jean-Luc BEY, commissaire aux comptes suppléant ;
Pour avis.

L22EJ08881

CF Compagnie Fiduciaire
Groupe CF
Société d'Expertise Comptable et Commissariat aux Comptes
www.compagnie-fiduciaire.com
contact@groupecf.com

DUPRAT DONNESSE IMMOBILIER
Société par actions simplifiée
au capital de 8 000 euros
Siège social : 2 rue du 14 juillet
33260 LA TESTE DE BUCH
520 116 799 RCS BORDEAUX

AVIS DE MODIFICATIONS

Suivant AGO du 21/11/2022, il résulte que : La SARL HOLDING VINCENT DONNESSE, au capital de 3 000 euros, ayant son siège social 7, impasse May-sur-Orne 33260 LA TESTE DE BUCH (RCS Bordeaux 824 366 181), a été nommée en qualité de Présidente en remplacement de Monsieur Vincent DONNESSE, démissionnaire ; à compter du 21/11/2022. La SARL HOLDING MDG, au capital de 3 000 euros, ayant son siège social 19 avenue Saint Exupery 33260 LA TESTE DE BUCH (RCS Bordeaux 824 534 697), a été nommée Directrice Générale en remplacement de Madame Marion DUPRAT, démissionnaire ; à compter du 21/11/2022
POUR AVIS Le Président

L22EJ08883

WWW.ECHOS-JUDICIAIRES.COM

TRANSFERT DE SIÈGE SOCIAL

ELLIPSE AFFICHAGE AQUITAINE

Société par Actions Simplifiée
au capital social de 14 000 euros
Siège social : 70 rue de Bel Orme
33000 BORDEAUX
451 354 013 RCS BORDEAUX

Par ses décisions du 21/10/2022, le Président a décidé de transférer le siège social de la Société du 70 rue de Bel Orme, 33000 BORDEAUX au 111 rue de la Course, 33000 BORDEAUX à compter du 21/10/2022. L'article 4 des statuts a été modifié en conséquence par l'AGE du 21/10/2022. Mention sera faite au RCS de BORDEAUX.

Pour avis, le Président

L22EJ08897

AVIS DE TRANSFERT DE SIEGE SOCIAL

ANTHON

Société Civile Immobilière
au capital social de 2000 euros
Siège social : 70 rue de Bel orme
33000 BORDEAUX
492 154 174 RCS BORDEAUX

Aux termes des délibérations de l'AGE du 24/10/2022, les associés ont décidé de transférer le siège social du 70 rue de Bel Orme, 33000 BORDEAUX au 111 rue de la Course, 33000 BORDEAUX et ce à compter du même jour.

L'article 5 des statuts a été modifié en conséquence. Modification sera faite au RCS de BORDEAUX.

Pour avis, la gérance.

L22EJ08907

ALLIAGE LOISIRS

SAS au capital de 9 000 €
Siège social : 33700 MERIGNAC
1 avenue Neil Armstrong
Bâtiment A
839 699 428 R.C.S. BORDEAUX

Aux termes des décisions de l'Associé unique en date du 17/11/2022, il a été décidé de transférer le siège social au 22 rue Pasteur 33110 LE BOUSCAT.

Les statuts ont été modifiés en conséquence.

Le dépôt légal sera effectué au RCS de BORDEAUX.

L22EJ08935

A.J. DOMAINES S.A.S
Société par actions simplifiée
au capital de 32 145 691,65 euros
La Croix Neuve lieu-dit Labarde
33460 MARGAUX
R.C.S. Bordeaux B 320 528 037

«Par décision en date du 31 mars 2022, le capital social a été augmenté de 655 036,66 euros, pour être porté à la somme de 32 145 691,65 euros, par création de 56 146 actions nouvelles.»

L22EJ08942

SAS TITANE

SAS au capital de 400 000 €
Siège social : 33700 MERIGNAC
1 avenue Neil Armstrong
Bâtiment A
917 406 894 R.C.S. BORDEAUX

Aux termes des décisions de l'Associé unique en date du 17/11/2022, il a été décidé de transférer le siège social au 22 rue Pasteur 33110 LE BOUSCAT.

Les statuts ont été modifiés en conséquence.

Le dépôt légal sera effectué au RCS de BORDEAUX.

L22EJ08944

ALLIAGE PARTICIPATIONS

SAS au capital de 1 549 900 €
Siège social : 33700 MERIGNAC
1 avenue Neil Armstrong
Bâtiment A
882 807 696 R.C.S. BORDEAUX

Aux termes des décisions du Président en date du 17/11/2022, il a été décidé de transférer le siège sociale au 22 rue Pasteur 33110 LE BOUSCAT.

Les statuts ont été modifiés en conséquence.

Le dépôt légal sera effectué au RCS de BORDEAUX.

L22EJ08945

GLENELYN

SCI au capital de 1 000 €
Siège social : 33700 MERIGNAC
1 avenue Neil Armstrong
Bâtiment A
913 245 460 R.C.S. BORDEAUX

Aux termes des décisions du gérant en date du 17/11/2022, il a été décidé de transférer le siège social au 22 rue Pasteur 33110 LE BOUSCAT.

Les statuts ont été modifiés en conséquence.

Le dépôt légal sera effectué au RCS de BORDEAUX.

L22EJ08953

BORDEAUX EVENTS AND MORE SAS

SAS au capital de 24 040 000 euros
Siège social : rue Jean Samazeuilh
33300 Bordeaux
453 091 316 RCS Bordeaux

Par décision de l'AGO en date du 13/06/2022, il a été décidé de nommer « PKF Arsilon Commissariat aux comptes » situé 47 rue de Liège, 75008 Paris et immatriculée au RCS PARIS sous le numéro 814 416 582 en qualité de commissaire aux comptes titulaire en remplacement de M. GRAVIER Laurent demeurant 179 Cours du Médoc 33000 Bordeaux et de M. NICOLAS Yves demeurant 63 rue de Villiers, 92208 Neuilly sur Seine en qualité de commissaire aux comptes suppléant à compter du 13/06/2022 pour une durée de 6 ans.

Modification au RCS de Bordeaux.

L22EJ08955

CF Compagnie Fiduciaire
Groupe CF
Société d'Expertise Comptable et Commissariat aux Comptes
www.compagnie-fiduciaire.com
contact@groupecf.com

DARL 6789
Société par actions simplifiée unipersonnelle
au capital de 500 euros
Siège social : 4 ALLEE DE LA RIGALE,
33170 GRADIGNAN
890 521 545 RCS BORDEAUX

AVIS DE MODIFICATION

Aux termes d'une décision de l'associé unique en date du 04/10/2022 Monsieur Denis BRUDIEUX, demeurant 4 allée de la rigale, 33170 GRADIGNAN a été nommé en qualité de Président en remplacement de Madame Patricia HOSTEIN, démissionnaire.

L'article 13 des statuts a été modifié en conséquence et le nom de Madame Patricia HOSTEIN a été retiré des statuts sans qu'il y ait lieu de le remplacer par celui de Monsieur Denis BRUDIEUX.

L22EJ08965

FIB GESTION

Société à responsabilité limitée
au capital de 1.000 €
Siège social : 2 Cours de l'Intendance,
33000 Bordeaux
RCS Bordeaux 800 028 094

Le 23.11.2022, Mme Valérie Moraud, ancienne gérante, a été retirée des statuts sans qu'il y ait lieu à remplacement par M. Michel Ohayon, 66 rue de Monceau, Paris (75), nouveau gérant nommé pour une durée illimitée à compter de ce jour. Les articles 11 et 20 sont modifiés.

Mention faite au RCS de Bordeaux.

L22EJ08969

NAKA

S.A.R.L. au capital de 8 000,00 Euros
Siège social : 11 RUE DES PLANTES
33620 CUBNEZAIS
R.C.S. : 915 405 245 LIBOURNE

AVIS DE PUBLICITE

Aux termes du procès-verbal de l'assemblée générale extraordinaire du 1er Décembre 2022, il résulte que :

M. Anthony BELMONTE cède 80 parts sociales à Mme Sandra CHAMBON, à effet au 1er Décembre 2022.

Mme Sandra CHAMBON demeurant 295 Route de Lapouyade 33620 LARUSCADE, accepte les fonctions de co-gérante de la société, à effet au 1er Décembre 2022.

Sont gérants de la Société, à compter du 1er Décembre 2022, Mme Anaïs ALIBERT, M. Anthony BELMONTE et Mme Sandra CHAMBON.

Mention sera faite au RCS : LIBOURNE.

Pour avis,

L22EJ08972

SOCIETE JURIDIQUE ET FISCALE
MOYAERT BARALE ET ASSOCIES
Société d'Avocats
27 Cours Evrard de Fayolle
33000 BORDEAUX
Tél. 05 56 01 99 77

I.BOAT

Société à responsabilité limitée
au capital de 29 900 euros
Siège social : 1 LD BASSIN A FLOT
BATEAU LE VENDEE
33300 BORDEAUX
532 431 723 RCS BORDEAUX

Aux termes du procès-verbal de l'Assemblée Générale Extraordinaire en date du 06/10/2022 et du procès-verbal de la gérance en date du 25/11/2022, le capital social a été réduit d'une somme de 12 100 euros, pour être ramené de 42 000 euros à 29 900 euros par rachat et annulation de 1 210 parts sociales.

La modification des statuts appelle la publication des mentions antérieurement publiées et relatives au capital social suivantes :

ARTICLE 8 - CAPITAL SOCIAL

Ancienne mention : «Le capital social est fixé à quarante-deux mille euros (42 000 €).»

Nouvelle mention : «Le capital social est fixé à vingt-neuf mille neuf cent euros (29 900 €).»

Pour avis

La Gérance

L22EJ08989

DOMAINE DE CHEVALIER

Société Civile
au capital de 7 200 000 Euros
Domaine de Chevalier
33 850 LEOGNAN
RCS BORDEAUX D 328 006 416

Suivant délibération du 3 novembre 2022, l'Assemblée Générale Ordinaire des associés, après avoir constaté la démission de Monsieur Olivier BERNARD de ses fonctions de gérant de la Société, a décidé de nommer en qualité de nouveau Gérant:

- La société EURL Olivier BERNARD, EURL au capital de 1000€, immatriculée au RCS Bordeaux 921 198 545 ayant son siège social au Domaine de Chevalier, 102 chemin de Mignoy, 33850 LEOGNAN, Représentée par Monsieur Olivier BERNARD,

à compter du 3 novembre 2022, et pour une durée de 4 ans prenant fin à l'issue de la réunion de l'Assemblée Générale Ordinaire appelée à statuer sur les comptes de l'exercice écoulé et tenue dans l'année au cours de laquelle expire son mandat.

L'EURL Olivier BERNARD exercera ses fonctions dans le cadre des dispositions légales et statutaires.

Elle est investie des pouvoirs les plus étendus pour agir en toute circonstance au nom de la Société, sous réserve des pouvoirs expressément attribués par la loi et par les statuts aux associés.

Pour avis,

La gérance

L22EJ09001

FIDUCIAIRE EXPERTS CONSEILS

AQUA 33

SARL au capital de 8 000 euros
Siège social : 10 rue Chante Alouette,
Domaine de Beauséjour,
33440 AMBARES ET LAGRAVE
818.565.079 RCS BORDEAUX

Le 29 novembre 2022 l'associée unique a décidé une augmentation du capital social de 42 000 euros pour le porter de 8 000 euros à 50 000 euros par prélèvement sur le poste « autres réserves ».

Pour avis

La Gérance

L22EJ09003

FIDUCIAIRE EXPERTS CONSEILS

CYRIL MANSENCAUT DEVELOPPEMENT

SARL au capital de 1 000 euros
Siège social : 134 avenue du Roy,
33440 AMBARES ET LAGRAVE
509.281.234 RCS BORDEAUX

Le 29 novembre 2022 l'associée unique a décidé une augmentation du capital social de 99 000 euros pour le porter de 1 000 euros à 100 000 euros par prélèvement sur le poste « autres réserves ».

Pour avis

La Gérance

L22EJ09004

FIDUCIAIRE EXPERTS CONSEILS

SUD OUEST ENVIRONNEMENT

SARL au capital de 7 622,45 euros
Siège social : 10 rue Chante Alouette,
Domaine de Beauséjour,
33440 AMBARES ET LAGRAVE
390.113.140 RCS BORDEAUX

Le 29 novembre 2022 l'associée unique a décidé une augmentation du capital social de 42 377,55 euros pour le porter de 7 622,45 euros à 50 000 euros par prélèvement sur le poste «autres réserves».

Pour avis

La Gérance

L22EJ09005

ACTUARIEL EXPERTISE
Société d'expertise comptable
Conseil en création d'entreprises
Lormont - Tél. 05 57 54 49 84
La Brède - Tél. 05 56 78 56 32
www.actuariel-expertise.com

REDUCTION CAPITAL SOCIAL ET MODIFICATION GERANCE

L'assemblée générale des associés de la société LES COCOTTES A POIS, société à responsabilité limitée au capital de 7000 euros, dont le siège social est situé Lieudit «Les Coudannes» 33720 PODENSAC, immatriculée 831 213 590 RCS BORDEAUX, a en date du 03 JUILLET 2022, constaté la démission de Madame Laura BERNADET de ses fonctions de gérante, décidé de réduire le capital social d'une somme de 3500 par voie de réduction du nombre de parts sociales. Le capital social est désormais fixé à la somme de 3500 . Les articles 7 et 8 des statuts ont été modifiés en conséquence. Mention sera faite au RCS de BORDEAUX.

L22EJ09025

SAS BERTIN

S.A.S au Capital de 40 000 Euros
Siège social : 25 RUE MICHELET
33200 BORDEAUX
R.C.S : 439 553 322 BORDEAUX

Aux termes d'une délibération en date du 31/10/2022, L'AGE de la SAS BERTIN a décidé l'ajout à l'objet social, la mention suivante : Vente des éléments d'actifs immobilisé sans condition de montant et notamment le terrain situé rue du Poteau 85440 TALMONT SAINT HILAIRE, le reste de l'article reste inchangé et en conséquence de modifier l'article 3 « OBJET SOCIAL » des statuts.

Mention sera faite au RCS de Bordeaux

Pour avis,

L22EJ09161

LAVAL PRIVATE OFFICE

SAS au capital de 10 000 €
Siège social : 12 rue d'enghien
33000 BORDEAUX
RCS de BORDEAUX n°830 881 249

L'AGO du 25/11/2022 a décidé à compter du 25/11/2022 de nommer en qualité de président M. LURTON Arnaud, demeurant 14 avenue de Tivoli, 33110 LE BOUSCAT en remplacement de M. DEBON Pascal, pour cause de démission.
Modification au RCS de BORDEAUX
Pour avis
Arnaud LURTON

L22EJ09028

---

les avocats

CORNET VINCENT SEGUREL
Société d'Avocats
49 rue Camille Godard
33001 BORDEAUX CEDEX

A la suite des décisions de l'associé unique du 22/11/2022, de la société **SCC CONSULTING**, SAS, Capital : 1 000 euros, Siège social : 31 avenue du Vallon - 33700 MERIGNAC, RCS BORDEAUX n° 915 233 936, il a été décidé de :

«Nommer en qualité de Président, Monsieur Frédéric LAVERGNE, demeurant 31 avenue du Vallon, 33700 MERIGNAC, en remplacement de Madame Sylvie COTREAU, épouse LAVERGNE demeurant 31 avenue du Vallon, 33700 MERIGNAC, démissionnaire, à compter du 22 novembre 2022.

Mention sera faite au RCS de BORDEAUX.

Pour avis.

L22EJ09031

S.C.M. DES INFIRMIERES COULON -LAVERGNE-BOCAHU -PEREZ- LE BARILLEC

Société Civile de Moyens
au capital de 3963.67 euros
Siège social : 3 Rue Georges Brassens
33240 SAINT ANDRE DE CUBZAC
384 726 550 RCS LIBOURNE

Aux termes du procès-verbal de l'assemblée générale extraordinaire du 1er septembre 2022, il résulte que :

- La dénomination sociale change de S.C.M. à S.C.M. DES INFIRMIERES COULON-LAVERGNE-BOCAHU-PEREZ-LEBARILLEC à **S.C.M. DES INFIRMIERES COULON - LAVERGNE - BOCAHU - PEREZ-JULIEN** à compter du 1er Septembre 2022

L'article 3 a été modifié en conséquence.

Mention sera faite au RCS de Libourne

Pour avis,

L22EJ09038

ETIC AVOCATS

SOCIETE D'AVOCATS ETIC
Agen : 05 53 480 800
Bordeaux : 05 33 891 790
Pau : 05 59 82 82 83
Biarritz : 05 59 41 94 33
contact@avocats-etic.com

Aux termes du procès-verbal de l'Assemblée Générale Extraordinaire des associés de la société **WECO DISTRIBUTION FRANCE**, Société à responsabilité limitée au capital de 3 000 euros, dont le siège social est situé 10 Rue des Lys, 33240 ST GERVAIS, immatriculée au Registre du Commerce et des Sociétés sous le numéro 500 290 218 RCS LIBOURNE, en date du 19 octobre 2022 et du procès-verbal de la gérance en date du 24 novembre 2022 :

- Le capital social a été réduit d'une somme de 1 800 euros, pour être ramené de 3 000 euros à 1 200 euros par rachat et annulation de 18 parts sociales et l'article 7 des statuts a été modifié en conséquence.

ARTICLE 7 - CAPITAL SOCIAL

Ancienne mention : «Le capital social est fixé à trois mille euros (3 000 euros).»

Nouvelle mention : «Le capital social est fixé à mille deux cents euros (1 200 euros).»

- Le siège social a été transféré du 10 Rue des Lys, 33240 ST GERVAIS au 60 Chemin de Bois Milon, 33240 SAINT-ANDRE-DE-CUBZAC, et l'article 4 des statuts a été modifié en conséquence.

Modification sera faite au Greffe du Tribunal de commerce de LIBOURNE.

Pour avis

La Gérance

L22EJ09059

SAS LAVAL PRIVATE OFFICE

SAS au capital de 10 000 €
Siège social : 12 Rue d'Enghien
33000 BORDEAUX
RCS de BORDEAUX n°830 881 249

En date du 29/11/2022, le président a décidé de modifier la dénomination sociale de la société anciennement SAS LAVAL PRIVATE OFFICE qui devient à compter du 29/11/2022 :
SAS LPO
L'article 3 des statuts a été modifié en conséquence.
Modification au RCS de BORDEAUX.
Pour avis
Arnaud LURTON

L22EJ09076

TRANSFERT DE SIEGE ET MODIFICATIONS DIVERSES

LOCELEC, SASU, Capital social : 10 000 €, Siège social : 20 Impasse Capéranie 40990 TETHIEU, 530 021 088 RCS DAX. Aux termes d'une décision du 23/11/2022 de la société susvisée constituée pour 99 ans à compter du 07/02/2011, ayant pour objet social : l'achat, vente et location de matériels électriques et de matériels de chantiers ; conseil et assistance aux clients dans le choix et les démarches pour louer ou acquérir le matériel ; et un capital social d'un montant de 10 000 € ; il a été décidé de :

- d'étendre l'objet social aux opérations de d'achat, vente, reconditionnement et location de matériels électriques et a modifié en conséquence l'article 6 des Statuts ;

- de nommer Monsieur Vincent ROUET, né le 21/11/1974 à Charenton-Le-Pont, de nationalité française, demeurant 1 chemin de Lou Jiou 33610 CESTAS en qualité de Président en remplacement de Monsieur Olivier JAMMES, démissionnaire ;

- transférer le siège social et de modifier corrélativement l'article 4 des Statuts. A compter du 23/11/2022, le siège social qui était 20 Impasse Capéranie 40990 TETHIEU est désormais : 1 chemin de Lou Jiou 33610 CESTAS. La Société qui est immatriculée au RCS de DAX sous le n°530 021 088 fera l'objet d'une nouvelle immatriculation au RCS de BORDEAUX, désormais compétent à son égard.

L22EJ09079

---

les avocats

Guillaume HARPILLARD
Avocat à la Cour
26 rue de Ruat
33000 BORDEAUX
05-56-06-66-70

Par AGEX du 26 octobre 2022, la Société «**LES CLEFS D'ALIENOR**» SASU, capital : 2.500 euros, RCS BORDEAUX 843 023 672, a transféré le siège social du 70 rue de l'industrie 33700 MERIGNAC, au Résidence Saint-James, 88-100 rue de LASEPPE 33000 BORDEAUX.

L22EJ09177

Cabinet Cazalets
LE PARTENAIRE DE VOTRE AVENIR

MD PLATRERIE

Société par actions simplifiée
au capital de 1 000 euros
Siège social : 26 Avenue Gustave Eiffel
CS 70101
33701 MERIGNAC CEDEX
920 007 291 RCS BORDEAUX

Aux termes d'une décision en date du 1er novembre 2022, le Président de la société par actions simplifiée MD PLATRERIE, usant des pouvoirs conférés par les statuts, a décidé de transférer le siège social du 7 Chemin de Minaou 33140 VILLENAVE D'ORNON au 26 Avenue Gustave Eiffel CS 70101 33701 MERIGNAC CEDEX à compter du 1er novembre 2022 et de modifier en conséquence l'article 4 des statuts.

POUR AVIS

Le Président

L22EJ09183

EXPERTISE COMPTABLE - SOCIAL - CONSEIL - FISCALITÉ
GROUPE BSF

SAS THE 3 THINKERS

Société par actions simplifiée
au capital de 1 000 €
Siège social :
Château Plaisance - 486 Couteau
33550 CAPIAN
823 602 883 RCS BORDEAUX

Aux termes d'un procès-verbal des décisions de l'associée unique en date du 30 juin 2022, il résulte que :

-les mandats de la société COMPAGNIE FIDUCIAIRE AUDIT, Commissaire aux Comptes titulaire, et de Monsieur Jean-Yves BEAUPIGNY, Commissaire aux Comptes suppléant, sont arrivés à expiration et qu'il n'est pas désigné de Commissaire aux Comptes.

POUR AVIS

Le Président

L22EJ09187

FIDAL

SOCIETE D'AVOCATS
76, ROUTE DE LYON
24750 BOULAZAC ISLE MANOIRE

AVIS DE PUBLICITE

Suivant décisions de l'associé unique du 21 novembre 2022 de la Société **H.P.A. HOLD**ING, SAS au capital de 1.000 euros, dont le siège social est LA GAUDERIE, AVENUE JEAN ET LEONS PETITHOMME LAFAYE, 24660 SANILHAC, 803 287 416 RCS PERIGUEUX :

- Le siège social a été transféré au 19 et 21, cours du Chapeau Rouge, 33000 BORDEAUX, et ce avec effet au 21 novembre 2022.L'article 4 des statuts a été modifié en conséquence.

Le président de la société est M. Harold Huot demeurant 19 et 21 cours du Chapeau Rouge, 33000 BORDEAUX.

Mention sera faite au RCS de PERIGUEUX et BORDEAUX.

Pour avis

L22EJ09201

FIDAL

SOCIETE D'AVOCATS
76, ROUTE DE LYON
24750 BOULAZAC ISLE MANOIRE

AVIS DE PUBLICITE

Suivant décisions de l'associé unique du 21 novembre 2022 de la Société **HAROLD CLASSIC INVESTMENTS**, SAS au capital de 7.500 euros, dont le siège social est AVENUE J ET L PETITHOMME LAFAYE, LA GAUDERIE, 24660 SANILHAC 848 789 368 RCS PERIGUEUX

- Le siège social a été transféré au 19 et 21, cours du Chapeau Rouge, 33000 BORDEAUX, et ce avec effet au 21 novembre 2022. L'article 4 des statuts a été modifié en conséquence.

Le président de la société est M. Harold Huot demeurant 19 et 21 cours du Chapeau Rouge, 33000 BORDEAUX.

Mention sera faite au RCS de PERIGUEUX et BORDEAUX.

Pour avis

L22EJ09206

J U C A T I

SARL AU CAPITAL DE 8 000 Euros
SIEGE SOCIAL :
127 avenue Louis Barthou
33200 BORDEAUX
RCS BORDEAUX B 382 861 771

Par PV du 03/11/2022 l'Associée unique a décidé de transférer le siège social à BORDEAUX (33000) rue Saint Rémi n° 24, à compter rétroactivement du 17 octobre 2022. L'ancien siège est définitivement fermé.

L22EJ09087

CF Compagnie Fiduciaire — Groupe CF Société d'Expertise Comptable et Commissariat aux Comptes www.compagnie-fiduciaire.com contact@groupecf.com

MALIKA
Société civile
au capital de 1 521 953 euros
Siège social : 104 rue Emile Fourcand
33000 BORDEAUX
483 520 730 RCS BORDEAUX

TRANSFERT SIEGE

Par AGE du 28/11/2022,il a été décidé de transférer le siège social du 104 rue Emile Fourcand 33000 BORDEAUX au 44 rue des Frères Faucher 33000 BORDEAUX à compter du 13/10/2022 et de modifier en conséquence l'article 1.4 des statuts. Pour avis La Gérance

L22EJ09208

ECHOS JUDICIAIRES GIRONDINS

SAS au capital de 45 000€
108, Rue Fondaudège
33000 BORDEAUX
456 200 476 RCS BORDEAUX

L'AGO du 21/10/2022 a pris acte de la démission de Mme. Martine MOULIN BOUDARD de ses fonctions de membre du Conseil de surveillance, et a nommé en remplacement Mme. Nathalie FABAS -DUCLOS, demeurant 2, Allée Bonnaous - 33110 LE BOUSCAT, pour la durée du mandat restant à courir, soit jusqu'au 21/04/2027 et ce, avec effet rétroactif au 14/09/2022. Mention sera faite au RCS de Bordeaux.

Pour avis,

L22EJ09221

DISSOLUTIONS

CERFRANCE GIRONDE

5 avenue de Virecourt
33370 ARTIGUES-PRES-BORDEAUX
05 57 54 26 00
www.gironde.cerfrance.fr

EARL DE RIVARD
Société civile au capital de 8 000 €uros
Siège social : Lieudit « Rivard «
33540 SAINT MARTIN DU PUY
RCS BORDEAUX 380 980 904
Société en cours de liquidation

LIQUIDATION

Suivant délibération de l'assemblée générale extraordinaire en date du 31 août 2022, l'associé unique, après avoir entendu la lecture du rapport du liquidateur, a approuvé les comptes de liquidation, donné quitus au Liquidateur, l'a déchargé de son mandat et a prononcé la clôture des opérations de liquidation.
Les comptes de liquidation seront déposés au RCS de BORDEAUX.
Pour avis,
Le liquidateur.

L22EJ06427

N3F, Société par actions simplifiée à associé unique au capital variable minimum de 100 euros, 13 rue Calvimont - 33100 BORDEAUX , 814 947 149 RCS BORDEAUX. Par décision du 31 octobre 2022, l'associée unique a décidé la dissolution anticipée de la Société à compter du 31 octobre 2022 et sa mise en liquidation. A été nommée liquidatrice, Nelly TROISFONTAINE, demeurant 13 rue Calvimont 33100 BORDEAUX. Les fonctions de Présidente de Madame Nelly TROISFONTAINE ont pris fin à compter du 31 octobre 2022. Tous actes et documents relatifs à la liquidation seront notifiés au siège social de la liquidation. Le siège de la liquidation et l'adresse de correspondance sont fixés au 13 rue Calvimont - 33100 BORDEAUX. Mention au RCS de BORDEAUX.

L22EJ06434

FARGUES AUTO SERVICES

EURL au capital de 8 000 €
Siège social : 6 allée de Bois Menu
33370 FARGUES ST HILAIRE
RCS de BORDEAUX n°492 284 278

L'assemblée générale extraordinaire du 25/11/2022 a décidé la dissolution anticipée de la société à compter du 30/11/2022. Elle a nommé pour une durée illimitée en qualité de liquidateur M. CHARRAUD David, demeurant 1317 route d Arveyres, 33420 GENISSAC et a fixé le siège de la liquidation chez le liquidateur.
C'est à cette adresse que la correspondance devra être envoyée et que les actes relatifs à la liquidation devront être notifiés.
Le dépôt des actes et des pièces relatifs à la liquidation sera effectué au greffe du Tribunal de commerce de BORDEAUX.

L22EJ07905

FRATAIR GROUP

SARL au capital de 7.623 €
Siège : RESIDENCE MARIE CURIE 17 RUE DES AULNES 33700 MERIGNAC
504256223 RCS de BORDEAUX

Par décision de l'AGE du 29/11/2022, il a été décidé d'approuver les comptes de liquidation, donné au liquidateur M. APALOO Thierry 7, rue Robert Schuman 91300 MASSY, quitus de sa gestion et décharge de son mandat et constaté la clôture de liquidation au 29/11/2022. Radiation au RCS de BORDEAUX.
22EJ25541

Paquier & associés
EXPERTISE COMPTABLE
COMMISSARIAT AUX COMPTES

FILAFLOT

SARL au capital de 1 000 €
Siège social : 38 Rue Famatina
33200 BORDEAUX
RCS de BORDEAUX n°823 781 810

L'assemblée générale ordinaire du 30/04/2022 a approuvé les comptes de liquidation, déchargé le liquidateur M. MORAUD Alexandre de son mandat, lui a donné quitus de sa gestion et a constaté la clôture des opérations de liquidation à compter du 30/04/2022.
Les comptes de la liquidation seront déposés au greffe du Tribunal de commerce de BORDEAUX.
Pour avis
Le Liquidateur

L22EJ07209

Paquier & associés
EXPERTISE COMPTABLE
COMMISSARIAT AUX COMPTES

SOFRANDO

Société civile au capital de 7 622,45 €
Siège social : 5 rue Portes de Caudéran
33200 BORDEAUX
RCS de BORDEAUX n°415 234 293

L'assemblée générale extraordinaire du 31/03/2008 a décidé la dissolution anticipée de la société à compter du 31/03/2008. Elle a nommé pour une durée illimitée en qualité de liquidateur M. FIZET François, demeurant 5 rue Portes de Caudéran, 33200 BORDEAUX et a fixé le siège de la liquidation au siège social de la société.
C'est à cette adresse que la correspondance devra être envoyée et que les actes relatifs à la liquidation devront être notifiés.
Le dépôt des actes et des pièces relatifs à la liquidation sera effectué au greffe du Tribunal de commerce de BORDEAUX.
Pour avis
La Gérance

L22EJ07533

HOFU Société à responsabilité limitée Au capital de 40 000 € Siège social : 40, rue Vital CARLES 33000 BORDEAUX R.C.S BORDEAUX 885 325 001 Aux termes d'une Assemblée Générale Extraordinaire en date du 31 Octobre 2022, les associés ont décidé la dissolution anticipée de la Société à compter du 31 octobre 2022 et sa mise en liquidation amiable sous le régime conventionnel. Madame Fabienne MEILEURAT, associée et co-gérante, exercera les fonctions de liquidateur pour réaliser les opérations de liquidation et parvenir à la clôture de celle-ci. Le siège de la liquidation est fixé au domicile du liquidateur : 252, Rue de Bègles - les patios de Nansouty33800 BORDEAUX C'est à cette adresse que la correspondance devra être envoyée et que les actes et documents concernant la liquidation devront être notifiés. Les actes et pièces relatifs à la liquidation seront déposés au Greffe du Tribunal de commerce de Bordeaux, en annexe au Registre du commerce et des sociétés. Pour avis Le Liquidateur

L22EJ08424

CERFRANCE GIRONDE

5 avenue de Virecourt
33370 ARTIGUES-PRES-BORDEAUX
05 57 54 26 00
www.gironde.cerfrance.fr

SC VIGNOBLES P VIMENEY
Société civile au capital de 42 000 €uros
Siège social : Lieudit « Couet » - 33760 ESCOUSSANS
RCS BORDEAUX 411 248 636
Société en cours de liquidation

CLÔTURE DE LIQUIDATION

Suivant délibération de l'assemblée générale extraordinaire en date du 30 septembre 2022, la collectivité des associés, après avoir entendu la lecture du rapport du liquidateur, a approuvé les comptes de liquidation, donné quitus au Liquidateur, l'a déchargé de son mandat et a prononcé la clôture des opérations de liquidation.
Les comptes de liquidation seront déposés au RCS de BORDEAUX.
Pour avis,

L22EJ07916

2AC aquitaine

ICT-PRO

SAS au capital de 15 000 €
Siège social : 24 rue Jean Martial
33110 LE BOUSCAT
RCS de BORDEAUX n°878 983 733

L'assemblée générale extraordinaire du 23/11/2022 a décidé la dissolution anticipée de la société à compter du 23/11/2022. Elle a nommé pour une durée illimitée en qualité de liquidateur M. JOURZAC Vincent, demeurant 24 rue Jean Martial, 33110 LE BOUSCAT et a fixé le siège de la liquidation au siège social de la société.
C'est à cette adresse que la correspondance devra être envoyée et que les actes relatifs à la liquidation devront être notifiés.
Le dépôt des actes et des pièces relatifs à la liquidation sera effectué au greffe du Tribunal de commerce de BORDEAUX.

L22EJ08010

FGM AQUITAINE

Société par Actions Simplifiée
Unipersonnelle Au capital de 1000 €
98 Chemin de Beauchamps
33360 QUINSAC
RCS BORDEAUX 837 644 186

Aux termes d'une décision en date du 31/10/2022, l'associé unique a décidé la dissolution anticipée de la Société à compter du même jour, et sa mise en liquidation amiable sous le régime conventionnel.

Monsieur Franck GUITEL associé unique, exercera les fonctions de liquidateur pour réaliser les opérations de liquidation et parvenir à la clôture de celle-ci.

Le siège de la liquidation est fixé au domicile du liquidateur :29 rue de la Devise 33000 BORDEAUX. C'est à cette adresse que la correspondance devra être envoyée et que les actes et documents concernant la liquidation devront être notifiés.

Les actes et pièces relatifs à la liquidation seront déposés au Greffe du Tribunal de commerce de BORDEAUX, en annexe au Registre du commerce et des sociétés.

L22EJ08402

FGM AQUITAINE

SAS en cours de liquidation amiable
Au capital de 1000 €
98 Chemin de Beauchamps
33360 QUINSAC
RCS BORDEAUX 837 644 186

Aux termes d'une décision en date du 31/10/2022, l'associé unique, en sa qualité de liquidateur, a établi les comptes de liquidation et a prononcé la clôture de la liquidation.

Les comptes de liquidation sont déposés au greffe du Tribunal de commerce de BORDEAUX, en annexe au RCS, et la Société sera radiée dudit registre.

L22EJ08403

FENCINNOV

SAS au capital de 3.000 €
Siège 42 allée d'orient
33700 MERIGNAC
RCS BORDEAUX 843 974 189
En cours de liquidation

Le 16/11/2022, les associés ont approuvé le compte définitif de liquidation, déchargé M. Florent CHANUT de son mandat de liquidateur, donné à ce dernier quitus de sa gestion et prononcé la clôture de la liquidation à compter de cette date.

Le dépôt des actes et pièces relatifs à la liquidation sera effectué au greffe du tribunal de commerce de BORDEAUX.

L22EJ07997

SCI ADARED

SCI au capital de 1 000 €uros
Siège social : 33470 GUJAN-MESTRAS
4 impasse des Foulques
893 511 493 R.C.S. BORDEAUX

Aux termes de l'AGE en date du 26/10/2022, il a été décidé de prononcer la dissolution anticipée de la société. Mme Thi-Nhu VO demeurant 4 impasse des Foulques 33470 GUJAN MESTRAS, a été nommée en qualité de liquidateur. Le siège de la liquidation a été fixé au domicile du liquidateur.

Le dépôt légal sera effectué au RCS de BORDEAUX.

L22EJ08454

COCERTO
Experts-comptables accompagnateurs des créateurs et repreneurs d'entreprises
www.cocerto.fr

A 2 PROJECT SARL en liquidation Au capital de 2 050 € Siège social et de liquidation : 68, Av Jules Guesde 33110 LE BOUSCAT 818386922 RCS BORDEAUX Par décision du 09/11/2022 l'associé unique a approuvé le compte définitif de liquidation déchargé Mr Sébastien PERSON de son mandat de liquidateur, lui a donné quitus de sa gestion et a prononcé la clôture de la liquidation. Les comptes de liquidation sont déposés au greffe du TC de BORDEAUX

L22EJ08464

LE DOMAINE DE LA MANUFACTURE

Société Civile Immobilière en liquidation
Au capital de 1000,00 €
Siège social : BORDEAUX (33000)
129 rue Croix de Seguey
523788784 RCS BORDEAUX

AVIS DE CLOTURE DE LA LIQUIDATION

L'Assemblée Générale Extraordinaire réunie le 31/12/2021 au siège de la liquidation, a approuvé les

comptes définitifs de la liquidation; de donner quitus au liquidateur, Monsieur Thierry BICHET,

demeurant à CARCANS (33121) 7 Allée de Lisotte, pour sa gestion et le décharge de son mandat ; de

prononcer la clôture des opérations de liquidation à compter du jour de ladite assemblée.

Radiation au RCS de BORDAUX.

L22EJ08508

CF Compagnie Fiduciaire
Groupe CF
Société d'Expertise Comptable et Commissariat aux Comptes
www.compagnie-fiduciaire.com
contact@groupecf.com

SCI DES DROUILLARDS
SCI en liquidation
Au capital de 1 000 €
Siège social et de liquidation : 4 route du Bois Joli
33160 ST AUBIN DE MEDOC
804 028 835 RCS BORDEAUX

L'AGE réunie le 18.10.2022 a décidé la dissolution anticipée de la Société à compter 18.10.2022 et sa mise en liquidation amiable sous le régime conventionnel dans les conditions prévues par les statuts et les délibérations de ladite assemblée.

Elle a nommé comme liquidateur M. Nicolas CORNAUD, demeurant 4 Allée de Pudo 33160 ST-MEDARD-EN-JALLES, pour toute la durée de la liquidation, avec les pouvoirs les plus étendus tels que déterminés par la loi et les statuts pour procéder aux opérations de liquidation, réaliser l'actif, acquitter le passif, et l'a autorisé à continuer les affaires en cours et à en engager de nouvelles pour les besoins de la liquidation.

Le siège de la liquidation est fixé 4 route du Bois Joli 33160 ST-AUBIN-DE-MEDOC. C'est à cette adresse que la correspondance devra être envoyée et que les actes et documents concernant la liquidation devront être notifiés.

Les actes et pièces relatifs à la liquidation seront déposés au Greffe du Tribunal de commerce de BORDEAUX, en annexe au RCS.

L22EJ08522

SCI GALILEE

Société civile immobilière
au capital de 1 000 €uros
Siège social : 7 rue Théodore Blanc
33520 BRUGES
RCS BORDEAUX 521 982 777

AVIS DE CLOTURE DE LIQUIDATION

L'Assemblée Générale réunie le 15 novembre 2022 au 7 rue Théodore Blanc 33520 Bruges a approuvé le compte définitif de liquidation, déchargé Marie-Thérèse LAFFERRERE-MICHEL, de son mandat de liquidateur, donné à ce dernier quitus de sa gestion et constaté la clôture de la liquidation à compter du jour de ladite assemblée.

Les comptes de liquidation seront déposés au greffe du Tribunal de commerce de Bordeaux, en annexe au Registre du commerce et des sociétés.

Pour avis

Le Liquidateur

L22EJ08541

TP SIGNORET JEAN MARC SARL

SARL en liquidation au capital de 54 400 €
Siège : LOUPDAT, 33990 HOURTIN
Siège de liquidation : Loupdat,
33990 HOURTIN
440 778 876 RCS BORDEAUX

DISSOLUTION ANTICIPEE

L'AGE réunie le 14/11/2022 a décidé la dissolution anticipée de la Société à compter du 31/12/2022 et sa mise en liquidation amiable sous le régime conventionnel dans les conditions prévues par les statuts et les délibérations de ladite assemblée. Elle a nommé comme liquidateur M. Jean Marc SIGNORET, demeurant Loupdat 33990 HOURTIN, pour toute la durée de la liquidation, avec les pouvoirs les plus étendus tels que déterminés par la loi et les statuts pour procéder aux opérations de liquidation, réaliser l'actif, acquitter le passif, et l'a autorisé à continuer les affaires en cours et à en engager de nouvelles pour les besoins de la liquidation. Le siège de la liquidation est fixé Loupdat 33990 HOURTIN. C'est à cette adresse que la correspondance devra être envoyée et que les actes et documents concernant la liquidation devront être notifiés. Les actes et pièces relatifs à la liquidation seront déposés au GTC de BORDEAUX, en annexe au RCS.

Pour avis

Le Liquidateur

L22EJ08777

SAS PIZZA DE LA HOUSE SAS au capital de 100 € Siège social : 21 Bis Avenue de la Libération 33610 CANÉJAN RCS BORDEAUX 880136403 Par décision Assemblée Générale Extraordinaire du 10/11/2022 il a été décidé : d'approuver les comptes définitifs de la liquidation; de donner quitus au liquidateur, M BERTONE Thomas demeurant Lieu-Dit Barres 32320 MONTESQUIOU pour sa gestion et décharge de son mandat; de prononcer la clôture des opérations de liquidation à compter du 10/12/2022 . Radiation au RCS de BORDEAUX.

L22EJ08784

GAEC CARREYRE FRERES

Société civile en liquidation
Au capital de 90 000,00 euros
Siège social : Sauternes (Gironde)
lieu-dit La Michelle
RCS : Bordeaux 490 516 416

CLOTURE DE LIQUIDATION

Aux termes d'un acte en date du 31 octobre 2022, la collectivité des associés, après avoir entendu la lecture du rapport du liquidateur, a approuvé les comptes de liquidation, donné quitus au liquidateur et l'a déchargé de son mandat et a prononcé la clôture des opérations de liquidation.

Les comptes de liquidation ont été déposés au Greffe du Tribunal de Commerce de Bordeaux.

Pour avis,

Le liquidateur

L22EJ08839

O2&CO

Société par actions simplifiée en liquidation
au capital de 2 000 euros
Siège social :
117 Avenue Thiers,
3100 BORDEAUX
Siège de liquidation :
38 Avenue Marx Dormoy
33700 MERIGNAC
834 211 849 RCS BORDEAUX

Aux termes d'une décision en date du 29 juin 2022, l'associée unique a décidé la dissolution anticipée de la Société à compter dudit jour et sa mise en liquidation amiable sous le régime conventionnel.

Madame Aude de PEYRELONGUE, demeurant 38 Avenue Marx Dormoy-33700 MERIGNAC, associée unique, exercera les fonctions de liquidateur pour réaliser les opérations de liquidation et parvenir à la clôture de celle-ci.

Le siège de la liquidation est fixé 38 Avenue Marx Dormoy 33700 MERIGNAC. C'est à cette adresse que la correspondance devra être envoyée et que les actes et documents concernant la liquidation devront être notifiés.

Les actes et pièces relatifs à la liquidation seront déposés au Greffe du Tribunal de commerce de BORDEAUX, en annexe au Registre du commerce et des sociétés.

Pour avis

Le Liquidateur

L22EJ08976

O2&CO

Société par actions simplifiée en liquidation
au capital de 2 000 euros
Siège social :
117 Avenue Thiers,
3100 BORDEAUX
Siège de liquidation :
38 Avenue Marx Dormoy
33700 MERIGNAC
834 211 849 RCS BORDEAUX

Aux termes d'une décision en date du 16 novembre 2022 au 38 Avenue Marx Dormoy 33700 MERIGNAC, l'associée unique, après avoir entendu le rapport du liquidateur, a approuvé le compte définitif de liquidation au 30 juin 2022, déchargé Mme Aude DE PEYRELONGUE, demeurant 38 Avenue Marx Dormoy 33700 MERIGNAC, de son mandat de liquidateur, lui a donné quitus de sa gestion et prononcé la clôture de la liquidation.

Les comptes de liquidation sont déposés au greffe du Tribunal de commerce de BORDEAUX, en annexe au Registre du commerce et des sociétés et la Société sera radiée dudit registre.

Pour avis

Le Liquidateur

L22EJ08977

Par AGEX du 21 septembre 2022, la société **GPC IMMO**, SCI, capital : 10.000 euros, siège social : 32 Cours du Maréchal Galliéni 33400 TALENCE, RCS BORDEAUX 919 417 980, a décidé de dissoudre la société par anticipation à compter du 21 septembre 2022. Il a été mis fin à la fonction de gérant de Monsieur Guillaume HARPILLARD, 32 Cours du Maréchal Galliéni 33400 TALENCE, qui a été désigné comme liquidateur. Le siège social de la liquidation a été fixé au siège social. Le dépôt des actes relatifs à la liquidation sera effectué au greffe du Tribunal de Commerce de BORDEAUX.

L22EJ08984

SASU CANTEMIR NETTOYAGE

SASU
au capital de 10 €
Siège social : 23 ROUTE DE MASSON
33370 LOUPES
RCS BORDEAUX 841 105 645

Par décision Assemblée Générale Extraordinaire du 14/11/2022, il a été décidé la dissolution anticipée de la société et sa mise en liquidation amiable à compter du 14/11/2022 , il a été nommé liquidateur(s) M ANDRE YVAN demeurant au 26 AVENUE DU MIRAIL 33370 ARTIGUES-PRÈS-BORDEAUX et fixé le siège de liquidation où les documents de la liquidation seront notifiés au siège social. Mention en sera faite au RCS de BORDEAUX.

La présentation de votre annonce peut varier selon la composition graphique du journal

L22EJ09074

Par AGEX du 21 septembre 2022, la société **GPC IMMO**, SCI, capital : 10.000 euros, siège social : 32 Cours du Maréchal Galliéni 33400 TALENCE, RCS BORDEAUX 919 417 980, a approuvé les comptes de clôture de liquidation, donné quitus au liquidateur et prononcé la clôture de la liquidation.

Les comptes et pièces relatives à cette liquidation seront déposés au greffe du tribunal de commerce de BORDEAUX.

L22EJ08986

RESIDENCE PUY MERY II

Société Civile de Construction Vente
au capital de 100 000 euros
en liquidation
Siège social : PEP du Bos Plan
33750 BEYCHAC ET CAILLAU
RCS BORDEAUX : 795 241 736

CLÔTURE DE LIQUIDATION

L'assemblée générale extraordinaire réunie le 31 juillet 2022 au siège social de la société a approuvé les comptes définitifs de liquidation arrêtés le 31 juillet 2022 et déchargé Monsieur Jonathan PREVEREAUD de son mandat de liquidateur, a donné à ce dernier quitus entier, définitif et sans réserve de sa gestion et constaté la clôture de la liquidation en date du 31 juillet 2022.

Les comptes définitifs établis par le liquidateur seront déposés au Greffe du Tribunal de Commerce de Bordeaux.

Pour avis,

L22EJ09171

Alain SEIMANDI
2 Pl du Onze Novembre
33380 MIOS
Tél : 05 56 26 20 00

COULEUR LATINE

Société à responsabilité limitée
au capital de 4 000 €
Siège social : 156 rue Lamartine
33400 TALENCE
499 609 410 RCS Bordeaux

AVIS DE DISSOLUTION ANTICIPEE

Aux termes d'une décision en date du 23 septembre 2022, l'associée unique a décidé la dissolution anticipée de la SARL COULEUR LATINE à compter du 30 septembre 2022. L'associée unique a nommé comme liquidatrice Mme Maria UTIEL, demeurant Résidence Silvia, entrée B appt 322 - Rue Nicolas Poussin - 33400 TALENCE, avec les pouvoirs les plus étendus pour réaliser les opérations de liquidation et parvenir à la clôture de celle-ci. Le siège de la liquidation est fixé Résidence Silvia entrée B appt 322 - Rue Nicolas Poussin - 33400 TALENCE, adresse à laquelle toute correspondance devra être envoyée, et, actes et documents relatifs à la liquidation devront être notifiés. Le dépôt des actes et pièces relatifs à la liquidation sera effectué au greffe du Tribunal de Commerce de Bordeaux.

Pour avis, la liquidatrice.

L22EJ09219

CONVOCATIONS

AHI33 PRÉVENTION ET SANTÉ AU TRAVAIL

Informe ses adhérents qu'une Assemblée Générale Ordinaire se tiendra le

JEUDI 15 DECEMBRE 2022 à 9h30

Au Centre de Congrès Cité Mondiale 18, parvis des Chartrons à BORDEAUX

L'ordre du jour sera le suivant :

1. Actualités.

2. Mise en oeuvre de la réforme de la prévention et santé au travail.

3. Situation de l'AHI33.

4. Budget et cotisations 2023.

5. Questions diverses.

L22EJ08841

«A.P.I.»

SOCIETE COOPERATIVE AGRICOLE AQUITAINE PRIMEURS INDUSTRIELLES

SIEGE SOCIAL Les Platanes Départementale 5 - 33 980 AUDENGE
REGISTRE DU COMMERCE 432 883 074
SIRET 448 883 074 00016
N° Agrément : AQU 200
A.P.E. 0161 Z

AVIS DE CONVOCATION EN ASSEMBLEE GENERALE ORDINAIRE

Nous vous prions de bien vouloir assister à l'Assemblée Générale Ordinaire de la société coopérative agricole A.P.I. qui se tiendra le **jeudi 15 décembre 2022 à 14 heures 00** dans les locaux de la FDSEA 33 - 17, Cours Xavier Arnozan 33 000 BORDEAUX pour délibérer sur l'ordre du jour suivant :

ORDRE DU JOUR DE L'ASSEMBLEE GENERALE ORDINAIRE :

1) Rapport du conseil d'administration sur la gestion et les opérations sociales de l'exercice 2021/2022, clos le 30/06/2022 ;

2) Rapports du commissaire aux comptes sur les opérations de cet exercice et notamment celles visées par les articles L 529-1 et R 524-5 du code rural ;

3) Approbation des comptes et conventions.

4) Répartition et affectation du résultat ;

5) Quitus au conseil d'administration ;

6) Renouvellement partiel du conseil d'administration ;

7) Fixation de l'indemnité allouée au conseil d'administration ;

8) Fixation du budget de formation alloué au conseil d'administration

9) Constatation du montant du capital social ;

10) Pouvoirs.

Les adhérents sont informés qu'ils peuvent prendre connaissance au siège de la coopérative, à partir du quinzième jour précédant l'assemblée, des rapports du conseil d'administration et du commissaire aux comptes ainsi que des comptes annuels de cet exercice.

Le Conseil d'Administration

L22EJ08415

LOCATIONS GERANCES

Groupe CF
Société d'Expertise Comptable et Commissariat aux Comptes
www.compagnie-fiduciaire.com
contact@groupecf.com

LOCATION-GÉRANCE

Aux termes d'un ASSP du 02/11/2022 la SAS ETABLISSEMENTS COCA, au capital de 15 244,90 €, sise 8 rue Gustave Eiffel, ZI, 33290 BLANQUEFORT, RCS BORDEAUX 331 397 000, a confié à la SARL SR COCA, au capital de 1 000 €, sise 8 rue Gustave Eiffel, ZI, 33290 BLANQUEFORT, RCS BORDEAUX 920 554 169, l'exploitation à titre de location-gérance du fonds de commerce de construction, réparations, achats et vente de semi-remorques, sis et exploité à BLANQUEFORT (33290), 8 rue Gustave Eiffel, Zone Industrielle, connu sous le nom de ETABLISSEMENTS COCA, pour une durée d'un an à compter du 02/11/2022 renouvelable ensuite d'année en année par tacite prolongation, sauf dénonciation. Toutes les marchandises nécessaires à l'exploitation du fonds de commerce dont il s'agit seront achetées et payées par le gérant, et il en sera de même de toutes sommes quelconques et charges dues à raison de l'exploitation dudit fonds, qui incomberont également au gérant, le bailleur ne devant en aucun cas être inquiété ni recherché à ce sujet. Pour unique avis signé, le locataire-gérant.

L22EJ08311

Suivant acte SSP en date du 06/10/2021, il a été décidé de résilier la location-gérance du fonds de commerce de Vente de boissons non alcoolisées, viennoiseries, snacking sucré et salé, sur place et à emporté et, sis et exploité 257, rue Sainte Catherine, 33000 BORDEAUX, consentie depuis le 17/02/2017 par la société **FRENCH COFFEE SHOP** SAS au capital de 100.000€, siège social : 401, avenue Vulcain, 33260 TESTE-DE-BUCH, 411 787 187 RCS DE BORDEAUX, au profit de la société **FRENCH REBECCA** SASU au capital de 1.000€, siège social : 257, rue Sainte Catherine, 33000 BORDEAUX, 827 776 196 RCS DE BORDEAUX. La résiliation a pris effet à compter du 06/10/2021.

L22EJ08978

AVIS DE PUBLICITE

La société **MELENDEZ C ET J**, société à responsabilité limitée, au capital de 100.100 euros, ayant son siège au 83 Rue des Faures - 33000 BORDEAUX, immatriculée au Registre du Commerce et des Société de BORDEAUX sous le numéro 753 533 009, propriétaire du fonds

Et :

La Société **GOLD RIVER**, Société par Actions Simplifiée au capital de 3.000 euros, dont le siège social sera fixé 83, Rue des Faures - 33000 BORDEAUX, immatriculée au RCS de BORDEAUX sous le numéro 902 324 664, locataire gérant du fonds ;

Ont décidé de résilier amiablement le contrat de location gérance conclu entre elles le 4 août 2021 et portant sur un fonds de commerce de Bar, Brasserie, plats à emporter au 83, Rue des Faures - 33000 BORDEAUX, à compter du 4 août 2021 pour une durée de deux années renouvelable par tacite reconduction par période d'un an.

La résiliation a pris effet au 8 novembre 2022

Pour insertion.

L22EJ08990

LOCATION GERANCE

Suivant acte sous seing privé en date du 23.11.2022 la SARL **CREPERIE CHEZ SERGIO**, Société à responsabilité limitée au capital social de 2 000€, dont le siège social est situé 57 rue Saint Rémi, 33000 Bordeaux, inscrite au RCS de Bordeaux sous le numéro 853 797 793 a donné en location gérance à la SARL **MONSIEUR SEMOULE**, Société à responsabilité limitée au capital de 2 000,00 €, immatriculée au RCS de Bordeaux sous le n° 903077683 dont le siège social est 61 avenue de l'île de France 33370 ARTIGUES-PRES-BORDEAUX (France) **un fonds de commerce de restauration traditionnelle exploité 57 rue Saint Rémi, 33000 Bordeaux** pour une durée maximale de 24 mois à compter du 24.11.2022, le contrat devant se terminer en principe par la fusion des deux entreprises, contrat non renouvelable par tacite reconduction.

Pour avis

L22EJ09189

FONDS DE COMMERCE

Par ASSP du 25/10/2022, enregistré le 16/11/2022, au SDE de Bordeaux, dossier 2022 00045754, référence 3304P61 2022A11696, la société CAP IMPORTATION BIJOUX – CAPIB, SAS à associé unique au capital de 1.500 euros, sise 14 rue du Maréchal Joffre 64000 PAU 814058988 RCS Pau, a vendu à la société LITTLE GREEN COCOON, SARL au capital de 1.000 euros, sise 18 rue Indigo 33520 BRUGES 889181855 RCS Bordeaux, un fonds de commerce de vente de bijoux et accessoires, sis et exploité au 52 rue des Remparts 33000 BORDEAUX, au prix de 70.000€.

La date d'entrée en jouissance a été fixée à compter du 24/10/2022.

Les oppositions, s'il y a lieu, seront reçues dans les dix jours de la dernière en date des publications prévues par la loi, au fonds vendu pour la validité et auprès de Me Sébastien LEGRIX DE LA SALLE, Avocat associé du cabinet DS AVOCATS exerçant 6 rue Duret 75116 Paris pour la correspondance.

L22EJ08437

Suivant acte sous seing privé, signé électroniquement le 1er juin 2022, enregistré au service départemental de l'enregistrement de Bordeaux le 21 juin 2022 dossier 2022 00024242 référence 3304P61 2022 A 06344, la société **REPAR AUTOS DU BASSIN**, société à responsabilité limitée, au capital de 500 euros dont le siège est sis 14B, avenue Gustave Eiffel - 33510 ANDERNOS-LES-BAINS, immatriculée au registre du commerce et des sociétés de Bordeaux sous le numéro 803 929 454, représentée par son gérant Jean-Carlo PRANZO, a cédé à la société **SEBCUSTOM**, société à responsabilité limitée, au capital de 3.000 euros dont le siège est sis 14bis, avenue Gustave Eiffel - 33510 ANDERNOS-LES-BAINS, immatriculée au registre du commerce et des sociétés de Bordeaux sous le numéro 913 718 82, représentée par son gérant Sébastien ASTESAN, un fonds de commerce de mécanique automobile connu sous l'enseigne «REPAR AUTOS DU BASSIN» exploité au 14B, avenue Gustave Eiffel - 33510 ANDERNOS-LES-BAINS, moyennant le prix de 43.000 €, s'appliquant aux éléments incorporels pour 14.975 € et aux éléments corporels pour 28.025 €.

L'entrée en jouissance a été fixée au 1er juin 2022.

Les oppositions seront reçues dans les dix jours de la dernière en date des publications légales et toutes correspondances au cabinet de maître Cécile Bonnat, avocat, 31, rue du Bocage - 33200 BORDEAUX, où domicile a été élu à cet effet.

Pour avis.

L22EJ08628

---

les avocats

CORNET VINCENT SEGUREL
Société d'Avocats
49 rue Camille Godard
33001 BORDEAUX CEDEX

Suivant acte sous seing privé en date du 16 novembre 2022 à Bruges (33), enregistré au Service Départemental de l'Enregistrement Bordeaux, le 23 novembre 2022, dossier 2022 00046652, référence 3304P61 2022 A 11890,

Monsieur Francis FROGIER, demeurant 14 rue du Maréchal de Lattre de Tassigny à Parempuyre (33290),

A cédé à :

La société **KENY**, société par actions simplifiée au capital de 5 344 euros, dont le siège social se situe 149 avenue Charles de Gaulle à Bruges (33520), immatriculée au Registre du commerce et des sociétés de Bordeaux sous le numéro 392 436 713.

Un fonds de commerce de vente et de réparation d'appareils audiovisuels et électroménagers, exploité au 149 avenue Charles de Gaulle à Bruges (33520), moyennant le prix de 70 000 euros, soit 70 000 euros pour les éléments incorporels et 0 euro pour les éléments corporels.

Le transfert de propriété du fonds est intervenu le 16 novembre 2022 correspondant à la signature de l'acte de cession de fonds de commerce et au transfert de la jouissance.

Les oppositions seront reçues au Cabinet du séquestre désigné par les Parties, le cabinet CORNET VINCENT SEGUREL (Maître Hubert BIARD), 49 rue Camille Godard à Bordeaux (33000), où il a été fait à cette fin élection de domicile.

Les oppositions devront être faites, par acte extrajudiciaire ou par lettre recommandée avec demande d'avis de réception, au plus tard dans les dix jours qui suivront la publication de l'extrait ou de l'avis au Bulletin officiel des annonces civiles et commerciales visées à l'article L.141-12 du Code de commerce.

Pour avis.

L22EJ08700

Notaire

Maître Romain THOLLAS
Notaire
65 avenue du Las
33127 SAINT-JEAN-D'ILLAC
Téléphone : 05.56.85.22.99

Suivant acte reçu par Maître Romain THOLLAS, notaire à SAINT JEAN D'ILLAC (Gironde) 65, avenue du Las, le 24 novembre 2022, a été cédé un fonds de commerce par :

La Société dénommée L'ATELIER 115, dont le siège est à PESSAC (33600) 115 avenue du Docteur Nancel Pénard , identifiée au SIREN sous le numéro 799 330 626 et immatriculée au Registre du Commerce et des Sociétés de BORDEAUX.

A la Société dénommée NANCEL 115, dont le siège est à PESSAC (33600) 115 avenue du Docteur Nancel Pénard , identifiée au SIREN sous le numéro 920593068 et immatriculée au Registre du Commerce et des Sociétés de BORDEAUX.

Désignation du fonds : fonds de commerce de restauration sur place sis à PESSAC (Gironde) 115 avenue du Docteur Nancel Pénard, connu sous le nom commercial L'ATELIER 115.

La cession est consentie et acceptée moyennant le prix principal de DEUX CENT CINQUANTE MILLE EUROS (250 000.00 EUR), s'appliquant :

- aux éléments incorporels pour DEUX CENT MILLE EUROS (200 000.00 EUR),
- au matériel pour CINQUANTE MILLE EUROS (50 000.00 EUR).

Absence de stock et marchandises.

Les oppositions, s'il y a lieu, seront reçues en la forme légale dans les dix jours de la dernière en date des insertions prévues par la loi, en l'étude de Maître Pierre GUICHARD, notaire à SAINT JEAN D ILLAC (33163) 65 avenue du Las où domicile a été élu à cet effet.

L22EJ08754

[Accense] Conseils

Société d'Avocats
52 av du Riant Portail du Midi
19100 BRIVE
05 55 17 19 00

CESSION DE FONDS DE COMMERCE

Suivant acte SSP du 02/11/2022, enregistré au SPFE de BORDEAUX le 17/11/2022, Bordereau Dossier 2022 00046095 référence 3304P61 2022 A 11754, la société **LE TOCTOUCAU**, SNC au capital de 500 euros, dont le siège est 350 avenue du Maréchal de Lattre de Tassigny, 33600 PESSAC, immatriculée au RCS de BORDEAUX sous le numéro 844 744 110, représentée par Laure SUTTER, a cédé à la société **LILOU**, SNC au capital de 50 000 euros, dont le siège social est 350 avenue du Maréchal de Lattre de Tassigny, 33600 PESSAC, immatriculée au RCS de BORDEAUX sous le numéro 511 872 079, représentée par Stéphane LE CLEACH, un fonds de commerce de tabac, presse, loto et jeux, pmu, restauration rapide sur place et à emporter, bar à tapas sis et exploité 350 avenue du Maréchal de Lattre de Tassigny - 33600 PESSAC, moyennant le prix de 665 000 euros. La prise de possession et l'exploitation effective par l'acquéreur ont été fixées au 02/11/2022. Les oppositions seront reçues dans les dix jours de la dernière en date des publicités légales, au siège du fonds de commerce cédé pour la validité et, pour toutes correspondances, au Cabinet d'Avocats LES JURISTES ASSOCIES DU SUD-OUEST, 29-31 Rue Ferrère - 33000 BORDEAUX.

POUR AVIS

L22EJ08880

Suivant acte reçu par Maître Edouard AMOUROUX, notaire à BORDEAUX (Gironde), 455 Av du Maréchal de Lattre de Tassigny, le VINGT-HUIT NOVEMBRE DEUX MILLE VINGT DEUX enregistré au Service Département de l'enregistrement de BORDEAUX,

La Société dénommée **BADAL**, Société à Responsabilité Limitée au capital de 1.000,00 € ayant son siège social à SAINT MEDARD EN JALLES (Gironde) 123 C rue pierre Ramond identifiée sous le numéro SIREN 839775889 RCS BORDEAUX.

A CEDE A :

La Société dénommée **AXMP**, Société à Responsabilité Limitée à associé unique au capital de 500,00 € ayant son siège social à SAINT MEDARD EN JALLES (Gironde) 123 C rue Pierre Ramond identifiée sous le numéro SIREN 919493593 RCS BORDEAUX.

Un fonds de commerce de kiosque à pizza, plats et boissons à consommer sur place et à emporter, restauration rapide, sandwicherie, glaces, sans vente d'alcool connu sous le nom de MY PIZZA LE CHEF C'EST TOI ! situé et exploité à SAINT MEDARD EN JALLES (Gironde) 123 C rue Pierre Ramond.

Prix : DIX SEPT MILLE EUROS (17.000,00 €)

S'appliquant savoir :

- aux éléments incorporels pour TREIZE MILLE EUROS (13.000,00 €)

- aux éléments corporels pour QUATRE MILLE EUROS (4.000,00 €)

Prise de possession à compter de ce jour.

Les oppositions devront être faite en l'office notarial de Maître Edouard AMOUROUX, notaire où domicile est élu dans les DIX (10) jours de la dernière en date des publications légales par acte extrajudiciaire.

L'insertion prescrite par la loi au B.O.D.A.C.C. a été ordonnée en temps utile.

Pour avis unique

L22EJ09196

Caplaw

116, Cous Aristide Briand
33000 BORDEAUX
05.57.29.17.07 - contact@caplaw.fr

AVIS DE CESSION DE FONDS DE COMMERCE

Suivant acte sous seings privés en date à Bassens du 28 Novembre 2022, enregistré au SDE de BORDEAUX le 28/11/2022 2022 Dossier 2022 00047552, ref 3304P61 2022 A 12134, la société **FOURNIL DU MARCHE DE BASSENS**, SARL à associé unique au capital de 7 500,00 euros, immatriculée au RCS de BORDEAUX sous le n°482 016 433, ayant son siège social 40, avenue de Saint-Exupéry à BASSENS (33530), représentée par Monsieur Pascal GRELIER, Gérant, a cédé, à la société **LE FOURNIL DE BASSENS**, SARL en formation au capital de 1.000,00 euros, qui sera immatriculée au RCS de BORDEAUX, ayant son siège social 40, avenue de Saint-Exupéry à BASSENS (33530), représentée par Monsieur Hocine BENNACEUR et Monsieur Mostafa BOUTRAB, gérants; le fonds de commerce de Boulangerie, pâtisserie, confiserie, viennoiserie, chocolaterie, exploité au 40, avenue de Saint-Exupéry à BASSENS (33530), moyennant le prix de 350.000 € (éléments incorporels 220.000€ et éléments corporels 130.000€). L'acquéreur a la propriété du fonds cédé et en a la jouissance par la prise de possession réelle à compter du 28/11/2022.Les oppositions et correspondances seront reçues en la forme légale, dans les 10 jours de la dernière publicité légale, à la SCP CBF ASSOCIÉS, représentée par Maître Serge CERA, sis à BORDEAUX (33000), 58, rue Saint Genès. Pour avis, la gérance.

L22EJ09033

REGIMES MATRIMONIAUX

Notaire

SCP Jean-Charles BOUZONIE, Nicolas INGUERE et Nathalie FESTAL
Notaires associés
1 rue Franklin
33000 BORDEAUX

CHANGEMENT DE REGIME MATRIMONIAL

Suivant acte reçu par Maître Jean -Charles BOUZONIE, notaire à BORDEAUX (33000), 1 rue Franklin, le 17 novembre 2022, a été reçu le changement de régime matrimonial portant adoption du régime de la séparation de biens avec ajout d'une société d'acquêts par

Monsieur **PAYA** Clément Simon Jean, né à ANGERS (49000) le 26/03/1983 et Madame **DUTARTRE** Mallory Nelly Gabrielle, née à ORLEANS (45000) le 17/01/1986, son épouse, demeurant ensemble à BORDEAUX (33000), 18 rue des Cèdres, initialement mariés sous le régime légal de la communauté d'acquêts, à défaut de contrat de mariage.

Les oppositions des créanciers à ce changement, s'il y a lieu seront reçues dans les trois mois de la présente insertion, en l'office notarial, par lettre recommandée avec avis de réception ou par acte d'huissier de justice. En cas d'opposition, les époux peuvent demander l'homologation du changement de régime matrimonial à M. le Juge aux Affaires Familiales du Tribunal de Grande Instance compétent

Pour avis et mention, Me J-Ch. BOUZONIE, notaire.

L22EJ08582

CHANGEMENT DE REGIME MATRIMONIAL

Suivant acte reçu par Maître Nicolas MAMONTOFF, Notaire Associé à CADILLAC (GIRONDE), 25 Allée du PARC, CRPCEN 33035 , le 24 novembre 2022, a été conclu le changement de régime matrimonial portant adoption du régime de la séparation de biens entre :

M. Jean-Claude Marius Félix **FRANCOIS**, retraité, et Madame Pascaline Fernande Josette **SAINT ARROMAN**, retraitée, demeurant ensemble à SAINT-SYMPHORIEN (33113)1 cours de Verdun.

Monsieur est né à NANCY (54000)le 19 août 1949,

Madame est née à MANOSQUE (04100)le 31 janvier 1947.

Mariés à la mairie de LAS VEGAS (ETATS-UNIS) le 23 mai 2011 sous le régime de la communauté d'acquêts à défaut de contrat de mariage préalable.

Monsieur est de nationalité française.

Madame est de nationalité française.

Résidents au sens de la réglementation fiscale (Article 4 B du Code général des impôts).

Les oppositions des créanciers à ce changement, s'il y a lieu, seront reçues dans les trois mois de la présente insertion, en l'office notarial où domicile a été élu à cet effet.

Pour insertion

Le notaire.

L22EJ08980

CHANGEMENT DE REGIME MATRIMONIAL

Suivant acte reçu par Maître Frédéric YAIGRE, Notaire Associé de la société « YAIGRE NOTAIRES ASSOCIES «, Société à responsabilité limitée titulaire d'Offices Notariaux, dont le siège est à BORDEAUX, 14, rue de Grassi, CRPCEN 33026, le 29 novembre 2022, a été conclu le changement de régime matrimonial portant adoption de la séparation de biens entre :

Monsieur Brahim **HACHELAF**, artisan, né à BORDEAUX (33000) le 20 février 1971, et Madame Valérie Brigitte **ARDURAT**, comptable, née à BORDEAUX (33000) le 31 décembre 1970, demeurant ensemble à SADIRAC (33670) 23 Bis impasse Le Guillan

Mariés à la mairie de SADIRAC (33670) le 20 novembre 2019 sous le régime de la communauté d'acquêts à défaut de contrat de mariage préalable. Ce régime matrimonial n'a pas fait l'objet de modification.

Monsieur est de nationalité française. Madame est de nationalité française.

Résidents au sens de la réglementation fiscale (Article 4 B du Code général des impôts).

Les oppositions des créanciers à ce changement, s'il y a lieu, seront reçues dans les trois mois de la présente insertion, en l'office notarial où domicile a été élu à cet effet.

Pour insertion

Le notaire.

L22EJ09191

CHANGEMENT DE REGIME MATRIMONIAL

Suivant acte reçu par Maître Miguel HARRIAGUE, Notaire Associé de la SELARL «Miguel HARRIAGUE et Jean-Charles CROS, Notaires associés», titulaire d'un Office Notarial à BAYONNE, 2 Chemin de Marouette, CRPCEN 64027, le 28 novembre 2022, a été conclu le changement de régime matrimonial portant adoption de la communauté réduite aux d'acquêts entre :

Monsieur Yann André Claude **TOURTEL**, retraité, et Madame Sylvie Catherine **GRJEBINE**, retraitée, demeurant ensemble à BORDEAUX (33000) 7 rue des Cédres.Nés Monsieur à YAOUNDE (CAMEROUN) le 23 novembre 1951, Madame à TANANARIVE (MADAGASCAR) le 19 mars 1953.Mariés à la mairie de CIBOURE (64500) le 17 juin 2005 sous le régime de la séparation de biens pure aux termes du contrat de mariage reçu par Maître Miguel HARRIAGUE, notaire à BAYONNE (64100), le 3 mai 2005.

Les oppositions des créanciers à ce changement, s'il y a lieu, seront reçues dans les trois mois de la présente insertion, en l'office notarial où domicile a été élu à cet effet.

Pour insertion

Le notaire.

L22EJ09215

ADDITIFS RECTIFICATIFS

Rectificatif à l'annonce N°22EJ25210 du 21/10/2022 concernant la société **SAG**, il fallait lire : Immatriculation au RCS de Libourne.

L22EJ08698

Avis rectificatif à l'annonce 70642254 Les Echos Judiciaires Girondins (parution 18/11/2022), concernant la Société **COUGOUL LARROQUE ARCHITECTURE CONJUGUEE**, il fallait lire : SIEGE SOCIAL : 9 Impasse Pavie 33000 BORDEAUX. GERANCE : Madame Hélène LARROQUE, demeurant 30 Rue Adolphe Thiers 33400 TALENCE et Madame Cécile COUGOUL, demeurant 9 Impasse Pavie 33000 BORDEAUX. IMMATRICULATION : au RCS de BORDEAUX.

L22EJ08730

Additif à l'annonce parue le 18/11/2022 concernant la société **SOFT BUSINESS & STRATEGIE**, il y avait également lieu de lire : l'AGE du 31/10/2022 a pris acte du départ du Directeur Général M. Loïc GOURVENNEC

L22EJ08831

Rectificatif à l'annonce N° L22EJ07834 parue le 25-11-2022, concernant la société **BALGUERIE**, Il fallait lire : - «de nommer Monsieur Antoine THOMAS, en remplacement de Monsieur Patrick THOMAS, comme personne ayant la qualité de gérer, diriger ou engager à titre habituel la société et ce en qualité de représentant de la société BALGUERIE GESTION et PARTICIPATION, Présidente. - En lieu et place de : «de nommer Monsieur Antoine THOMAS, comme personne ayant la qualité de gérer, diriger ou engager à titre habituel la société et ce en qualité de représentant de la société BALGUERIE GESTION et PARTICIPATION, Présidente.

L22EJ08866

ECHOS
JUDICIAIRES - GIRONDINS
POUR VOTRE COMMUNICATION PUBLICITAIRE
TÉL. 05 56 52 32 13
publicite@echos-judiciaires.com

DEPOT DE TESTAMENT DELAI D'OPPOSITION

Article 1007 du Code civil
Article 1378-1 Code de procédure civile
Loi n°2016-1547 du 28 novembre 2016

Suivant testament olographe en date du 21 octobre 1992, **Monsieur Bernard Roger HERBEZ**, en son vivant retraité, demeurant à GUJAN-MESTRAS (33470) 50 rue Maréchal Foch.

Né à EQUIHEN-PLAGE (62224), le 30 mars 1956.

Célibataire.

Décédé à PESSAC (33600), le 7 août 2022.

A consenti un legs universel.

Consécutivement à son décès, ce testament a fait l'objet d'un dépôt aux termes du procès-verbal d'ouverture et de description de testament reçu par Maître Philippe JEAN, Notaire membre de la Société à Responsabilité Limitée «Office Notarial B'A» à la résidence d'ARCACHON (Gironde), 14, Boulevard Général Leclerc, le 21 novembre 2022.

Opposition à l'exercice de ses droits pourra être formée par tout intéressé auprès du notaire chargé du règlement de la succession : Maître Philippe JEAN, notaire à ARCACHON, référence CRPCEN : 33059, dans le mois suivant la réception par le greffe du tribunal judiciaire de BORDEAUX de l'expédition du procès-verbal d'ouverture du testament et copie de ce testament.

En cas d'opposition, le légataire sera soumis à la procédure d'envoi en possession.

L22EJ08417

DUBOST NOTAIRES

AVIS DE SAISINE DE LEGATAIRE UNIVERSEL DELAI D'OPPOSITION

Article 1007 du Code civil
Article 1378-1 Code de procédure civile
Loi n°2016-1547 du 28 novembre 2016

Suivant testament olographe en date du 18 février 2006,

Madame Marie Josette PASCAUD, en son vivant retraité, demeurant à BORDEAUX (33200) 238 avenue d'Eysines.

Née à NOAILLAN (33730), le 19 mai 1930.

Divorcée de Monsieur Jacques CHAVANOL, suivant jugement rendu par le tribunal judiciaire de BORDEAUX (33000) le 23 octobre 1979, et non remariée.

Non liée par un pacte civil de solidarité.

De nationalité française.

Résidente au sens de la réglementation fiscale.

Décédée à BORDEAUX (33200) (FRANCE) en son domicile, le 2 août 2022.

A consenti un legs universel.

Consécutivement à son décès, ce testament a fait l'objet d'un dépôt aux termes du procès-verbal d'ouverture et de description de testament reçu par Maître Pascale DUBOST, Notaire Associé de la Société d'Exercice Libéral à Responsabilité Limitée «DUBOST NOTAIRES», titulaire d'un Office Notarial à LANGON (Gironde), 53, Cours Sadi Carnot, le 24 novembre 2022, duquel il résulte que le légataire remplit les conditions de sa saisine.

Opposition à l'exercice de ses droits pourra être formée par tout intéressé auprès du notaire chargé du règlement de la succession : Maître Pascale DUBOST, notaire à LANGON (33210), 53 Cours Sadi Carnot, référence CRPCEN : 33136, dans le mois suivant la réception par le greffe du tribunal judiciaire de BORDEAUX de l'expédition du procès-verbal d'ouverture du testament et copie de ce testament.

En cas d'opposition, le légataire sera soumis à la procédure d'envoi en possession.

L22EJ08517

AVIS DE SAISINE DE LEGATAIRE UNIVERSEL DELAI D'OPPOSITION

Article 1007 du Code civil
Article 1378-1 Code de procédure civile
Loi n°2016-1547 du 28 novembre 2016

Suivant testament olographe en date du 10 juillet 2020, **Madame Micheline Janine Danielle THEBAULT**, en son vivant retraitée, demeurant à PINEUILH (33220) 6 rue Montesquieu

Née à BOULOGNE-BILLANCOURT (92100), le 10 juin 1929.

Veuve de Monsieur Alexandre Paul LALBA et non remariée.

Non liée par un pacte civil de solidarité.

De nationalité Française.

Résidente au sens de la réglementation fiscale (Article 4 B du Code général des impôts).

Décédée à LIBOURNE (33500) (FRANCE), le 9 juillet 2022.

A consenti un legs universel.

Consécutivement à son décès, ce testament a fait l'objet d'un dépôt aux termes du procès-verbal d'ouverture et de description de testament reçu par Maître Elodie BERNERON, Notaire Associée de la Société d'Exercice Libéral à Responsabilité Limitée «Jean-Philippe LOUTON, Grégory LOMPREZ et Elodie BERNERON, Notaires Associés», titulaire d'un Office Notarial EYMET (Dordogne), Place de la Gare, le 16 novembre 2022, duquel il résulte que le légataire remplit les conditions de sa saisine.

Opposition à l'exercice de ses droits pourra être formée par tout intéressé auprès du notaire chargé du règlement de la succession : Maître Elodie BERNERON, notaire à PORT-SAINTE-FOY-ET-PONCHAPT (33220) 4 rue Jules Ferry, référence CRPCEN : 24032, dans le mois suivant la réception par le greffe du tribunal judiciaire de LIBOURNE de l'expédition du procès-verbal d'ouverture du testament et copie de ce testament.

En cas d'opposition, le légataire sera soumis à la procédure d'envoi en possession.

L22EJ08630

Notaire

SCP A NAVARRI, L MARSANT & J-B de GIACOMONI
Notaires associés
24 Avenue Jean Jaurès
CS 80021 33152 Cenon Cedex

AVIS DE SAISINE DE LEGATAIRE UNIVERSEL – DELAI D'OPPOSITION

Article 1007 du Code civil
Article 1378-1 Code de procédure civile
Loi n°2016-1547 du 28 novembre 2016

Suivant testament olographe en date du 15 septembre 2022, **Monsieur Pierre Emile Emmanuel PARMENT**, en son vivant retraité, demeurant à BORDEAUX (33000) 23 rue Margaux. Né à PARIS 15ÈME ARRONDISSEMENT (75015), le 25 mai 1926. Veuf de Madame Fernande Georgette BERGER et non remarié. Décédé à BORDEAUX (33000) (FRANCE), le 19 octobre 2022. A consenti un legs universel.

Consécutivement à son décès, ce testament a fait l'objet d'un dépôt aux termes du procès-verbal d'ouverture et de description de testament reçu par Maître Laurent MARSANT, Notaire à CENON, 24 Avenue Jean Jaurès, le 25 novembre 2022, duquel il résulte que le légataire remplit les conditions de sa saisine.

Opposition à l'exercice de ses droits pourra être formée par tout intéressé auprès du notaire chargé du règlement de la succession : Maître Catherine PITON, notaire à BORDEAUX 20 Cours Georges Clémenceau, référence CRPCEN : 33010, dans le mois suivant la réception par le greffe du tribunal judiciaire de BORDEAUX de l'expédition du procès-verbal d'ouverture du testament et copie de ce testament.

En cas d'opposition, le légataire sera soumis à la procédure d'envoi en possession.

L22EJ08708

FIDUCIAIRE EXPERTS CONSEILS

CYBOOSTER

SARL au capital de 2 000 euros
Siège social en cours de transfert
882.495.278 RCS BORDEAUX

Le 1er novembre 2022 l'associée unique a décidé de transférer le siège social du 141 avenue Montaigne 33160 SAINT-MEDARD-EN-JALLES au 10-12 rue des Satellites, Immeuble Pégase, Bordeaux Métropole 33185 LE HAILLAN à compter du même jour.

Pour avis

La Gérance

L22EJ08732

NOTAIRES ASSOCIES FLOIRAC

OFFICE NOTARIAL DE FLOIRAC (Gironde),
1 Avenue Pasteur

AVIS DE SAISINE DE LEGATAIRE UNIVERSEL DELAI D'OPPOSITION

Suivant testament olographe en date du 8 aout 2012, **Monsieur Gilbert Gabriel Gilbert Gabriel GOUTEREDONDE**, demeurant à FLOIRAC (33270) 27 avenue Pierre Mendès France EHPAD, né à LE BOUSCAT (33110), le 6 mars 1931, veuf de Madame Viviane Marie MICOINE et non remarié, décédé à LORMONT (33310) (FRANCE), le 16 février 2022, a consenti un legs universel. Ce testament a fait l'objet d'un dépôt aux termes du procès-verbal d'ouverture et de description de testament reçu par Maître Valentine SCHRAMECK-MONTEBELLO, Notaire à FLOIRAC, 1 Avenue Pasteur, le 24 novembre 2022. Opposition à l'exercice de ses droits pourra être formée par tout intéressé auprès du notaire chargé du règlement de la succession : Maître Valentine SCHRAMECK-MONTEBELLO, notaire à FLOIRAC (33270), 1 Avenue Pasteur, dans le mois suivant la réception par le greffe du tribunal judiciaire de BORDEAUX de l'expédition du procès-verbal d'ouverture du testament et copie de ce testament.

L22EJ08926

EXTRAIT DE JUGEMENT EN DECLARATION D'ABSENCE

Par jugement contradictoire et en premier ressort rendu par le tribunal judiciaire de BORDEAUX 2ème chambre civile a l'audience du 10 novembre 2022 le tribunal a déclaré l'absence de **Claudine CASTEL**, née le 20 aout 1948 à BRUGES (Gironde), dont le dernier domicile connu est 26 rue Jean Bouillon à le Bouscat (33110), qui n'a pas reparu à son domicile et n'a plus donné de ses nouvelles depuis le 30 novembre 1988. A déclaré l'absence de **Frederic ROBIN** né le 28 avril 1972 à Le Bouscat (Gironde) et dont le dernier domicile connu est 26 rue Jean Bouillon à le Bouscat (33110), qui n'a pas reparu à son domicile et n'a plus donné de ses nouvelles depuis le 30 novembre 1988. A ordonné la publication d'un extrait du présent jugement dans les journaux «la dépêche du Bassin» et «Echos judiciaires Girondins» dans le délai de 6 mois à compter du prononcé du jugement. A rappelé que la présente décision sera déclarée non avenue si elle n'a pas été publiée dans ce délai. A dit que le dispositif du présent jugement sera transcrit à la diligence de Madame Le Procureur de la république prés le tribunal judiciaire de Bordeaux sur les registres de décès du domicile ou de la dernière résidence des absents. A dit que la mention de cette transcription sera faite en marge des registres à la date du jugement déclarant l'absence et en marge des actes de naissance de claudine CASTEL, née le 20 aout 1948 à BRUGES (Gironde) et de Frederic ROBIN né le 28 avril 1972 à Le Bouscat (Gironde). Rappelle que le jugement déclaratif d'absence emporte à partir de sa transcription tous les effets que les décès établis des absents auraient eu et que les mesures prises pour l'administration des biens de Claudine CASTEL, née le 20 aout 1948 à BRUGES (Gironde) et de Frederic ROBIN né le 28 avril 1972 à Le Bouscat (Gironde), prennent fin. A dit que la présente décision sera notifiée par le greffier au ministère public et par lettre recommandée avec accusé de réception à Madame Nathalie ROBIN. A dit que les dépens seront à la charge du trésor public. La présente décision a été signée par Madame Marianne JAMET première Vice-Présidente adjointe et par Madame Bettina MOREL faisant fonction de greffier .

Pour insertion

L'Avocat

L22EJ08960

Notaire

SCP LAMAIGNERE-BRUN, notaires associés à SALLES (Gironde) 5 Rue du Château,

NOTIFICATION DU DROIT DE PREFERENCE

En application des articles L.331-19 et suivants du Code forestier, avis est donné de la vente d'une parcelle de sol de pins et jeunes pins, cadastrée section CT n° 752 partie, sise à MIOS (33380), lieu-dit « Berlin-Nord «, d'une superficie totale de 1.615 m² environ, moyennant le prix de DIX-NEUF MILLE EUROS (19.000,00 EUR), payable comptant le jour de la signature de l'acte authentique.

Cette vente aura lieu aux conditions ordinaires et de droit en pareille matière.

Les propriétaires d'une parcelle boisée contiguë au bien ci-dessus désigné, tels qu'ils sont désignés par les documents cadastraux, disposent d'un délai de deux mois à compter de l'affichage en mairie, pour faire connaître à Me LAMAIGNERE, notaire à SALLES, par lettre recommandée avec demande d'avis de réception ou par remise contre récépissé, qu'ils exercent leur droit de préférence, aux prix et conditions contenues dans les présentes. Le droit de préférence n'est plus opposable au vendeur en l'absence de réalisation de la vente dans un délai de deux mois à compter de la déclaration d'exercice de ce droit par son bénéficiaire.

Pour avis. Me LAMAIGNERE, notaire.

L22EJ09029

DEPOT DE TESTAMENT

Par testament olographe du 11.02.2016, M. Gérald Claude STIVALET, né à SEDAN (08) le 02.05.1948, demeurant à COUTRAS (33) 10 rue Edouard Vaillant EHPAD Primerose, décédé à COUTRAS (33) le 21.06.2022 a institué un ou plusieurs légataires universels. Ce testament a été déposé au rang des minutes de Me SARRAZY, suivant procès-verbal en date du 15.11.2022 dont une copie authentique a été reçue par le Tribunal judiciaire de LIBOURNE, le 21.11.2022. Les oppositions sont à former en l'étude de Me SARRAZY, Notaire à LIBOURNE, chargé du règlement de la succession.

L22EJ09088

AVIS DE SAISINE DE LEGATAIRE UNIVERSEL DELAI D'OPPOSITION

Article 1007 du Code civil
Article 1378-1 Code de procédure civile
Loi n°2016-1547 du 28 novembre 2016

Suivant testament olographe en date du 28 novembre 2022,

Monsieur Jacques Daniel BRITTMANN, en son vivant prêtre, demeurant à PESSAC (33600) 2 allée Jeanne Chanay EHPAD La Maison de «Fontaudin». Célibataire. Non lié par un pacte civil de solidarité. De nationalité française.

Né à BORDEAUX (33000), le 25 janvier 1930.

Résident au sens de la réglementation fiscale (Article 4 B du Code général des impôts).

Décédé à PESSAC (33600) (FRANCE), le 4 février 2021.

A consenti un legs universel.

Consécutivement à son décès, ce testament a fait l'objet d'un dépôt aux termes du procès-verbal d'ouverture et de description de testament reçu par Maître Cécile YAIGRE-BOYÉ, Notaire Associé de la société «YAIGRE NOTAIRES ASSOCIES», Société à responsabilité limitée titulaire d'Offices Notariaux, dont le siège est à BORDEAUX, 14, rue de Grassi, le 28 novembre 2022, duquel il résulte que le légataire remplit les conditions de sa saisine.

Opposition à l'exercice de ses droits pourra être formée par tout intéressé auprès du notaire chargé du règlement de la succession : Cécile YAIGRE-BOYE, notaire à BORDEAUX, référence CRPCEN : 33026, dans le mois suivant la réception par le greffe du tribunal judiciaire de BORDEAUX de l'expédition du procès-verbal d'ouverture du testament et copie de ce testament.

En cas d'opposition, le légataire sera soumis à la procédure d'envoi en possession.

L22EJ08988

AVIS DE SAISINE DE LEGATAIRE UNIVERSEL DELAI D'OPPOSITION

Article 1007 du Code civil
Article 1378-1 Code de procédure civile
Loi n°2016-1547 du 28 novembre 2016

Suivant testament olographe en date du 8 juillet 2007

Mademoiselle Marthe Marie Louise **BAUDON**, en son vivant retraitée, demeurant à PESSAC (33600) 46 avenue du Docteur Schweitzer Maison de Retraite Mutualiste.

Née à BORDEAUX (33000) le 7 septembre 1916.

Célibataire.

Non liée par un pacte civil de solidarité.

Décédée à PESSAC (33600) (FRANCE) le 29 juillet 2022.

A consenti un legs universel.

Consécutivement à son décès, ce testament a fait l'objet d'un dépôt aux termes du procès-verbal d'ouverture et de description de testament reçu par Maître Stéphan YAIGRE, Notaire Associé de la société « YAIGRE NOTAIRES ASSOCIES », Société à responsabilité limitée titulaire d'Offices Notariaux, dont le siège est à BORDEAUX, 14, rue de Grassi, le 28 novembre 2022, duquel il résulte que le légataire remplit les conditions de sa saisine.

Opposition à l'exercice de ses droits pourra être formée par tout intéressé auprès du notaire chargé du règlement de la succession : Maître Stéphan YAIGRE , notaire à BORDEAUX 14 rue de Grassi , référence CRPCEN : 33026 dans le mois suivant la réception par le greffe du tribunal de grande instance de BORDEAUX de l'expédition du procès-verbal d'ouverture du testament et copie de ce testament.

En cas d'opposition, le légataire sera soumis à la procédure d'envoi en possession.

L22EJ09017

DEPOT DE TESTAMENT

Par testament olographe du 21.01.2019, Mlle Yvette Andrée MALINGRE, née à LIBOURNE (33) le 30.07.1933, demeurant à NERIGEAN (33) 267 route de Guillonet, décédée à LIBOURNE (33) le 01.05.2022 a institué un ou plusieurs légataires universels. Ce testament a été déposé au rang des minutes de Me VERDON, suivant procès-verbal en date du 17.11.2022 dont une copie authentique a été reçue par le Tribunal judiciaire de LIBOURNE, le 28.11.2022. Les oppositions sont à former en l'étude de Me VERDON, Notaire à LIBOURNE, chargé du règlement de la succession.

L22EJ09091

TRIBUNAL DE COMMERCE DE BORDEAUX

OUVERTURE D'UNE PROCÉDURE DE LIQUIDATION JUDICIAIRE

(Jugement du 23 novembre 2022)

SAS LOCAFOODIES, 44 Rue Camille Godard, 33000 Bordeaux, RCS BORDEAUX 897 757 910. Start-up spécialisée dans la préparation de repas à domicile. Jugement prononçant la liquidation judiciaire, date de cessation des paiements le 31 janvier 2022 , désignant liquidateur SELARL Ekip' 2 Rue de Caudéran BP 20709 33007 Bordeaux. Les déclarations des créances sont à adresser au liquidateur ou sur le portail électronique prévu par les articles L. 814-2 et L. 814-13 du code de commerce dans les deux mois à compter de la publication au Bodacc.

13302530698564

LEPIN Mélanie, 242 Boulevard de la Côte d'Argent, le Moulleau, 33120 Arcachon, RCS BORDEAUX 800 815 052. Ambulant : Vente De Chaussures, Vêtements, Prêt À Porter Et Accessoires De Mode. Jugement prononçant la liquidation judiciaire, date de cessation des paiements le 6 novembre 2022 , désignant liquidateur SELARL Firma 54 Cours Georges Clemenceau 33000 Bordeaux. Les déclarations des créances sont à adresser au liquidateur ou sur le portail électronique prévu par les articles L. 814-2 et L. 814-13 du code de commerce dans les deux mois à compter de la publication au Bodacc.

13302530698519

SAS L.I.D, 26 Avenue Gustave Eiffel, 33700 Mérignac, RCS BORDEAUX 808 412 845. Conseil et assistance en maîtrise d'oeuvre et en construction de bâtiments auprès de professionnels et de particuliers. Jugement prononçant la liquidation judiciaire, date de cessation des paiements le 31 mai 2021 , désignant liquidateur SELARL Firma 54 Cours Georges Clemenceau 33000 Bordeaux. Les déclarations des créances sont à adresser au liquidateur ou sur le portail électronique prévu par les articles L. 814-2 et L. 814-13 du code de commerce dans les deux mois à compter de la publication au Bodacc.

13302530698522

SARL BATIMENT CONCEPT 33, 87 Quai de Queyries, 33100 Bordeaux, RCS BORDEAUX 809 677 446. Maîtrise d'oeuvre, contractant général. Jugement prononçant la liquidation judiciaire, date de cessation des paiements le 14 novembre 2022 , désignant liquidateur SCP Silvestri -Baujet 23 Rue du Chai des Farines 33000 Bordeaux. Les déclarations des créances sont à adresser au liquidateur ou sur le portail électronique prévu par les articles L. 814-2 et L. 814-13 du code de commerce dans les deux mois à compter de la publication au Bodacc.

13302530698525

SAS AquiPro-Pose, 33 Route de la Gravière Bleue, 33480 Avensan, RCS BORDEAUX 810 415 406. Travaux du bâtiment, maçonnerie générale, construction ou rénovation y compris pose de carrelage, placoplâtre. commercialisation de mobilier Urbain, Menuiseries et tous produits y afférents. Jugement prononçant la liquidation judiciaire, date de cessation des paiements le 15 mars 2022 , désignant liquidateur SELARL Ekip' 2 Rue de Caudéran BP 20709 33007 Bordeaux. Les déclarations des créances sont à adresser au liquidateur ou sur le portail électronique prévu par les articles L. 814-2 et L. 814-13 du code de commerce dans les deux mois à compter de la publication au Bodacc.

13302530698528

SAS LES Q TERREUX, 326 Rue Joseph Marie Jacquard, Zac du Moulin de Cassadotte, 33380 Biganos, RCS BORDEAUX 810 508 184. Commerce de détail alimentaire, commerce de produits issus d'exploitation agricoles notamment alimentaire, commerce de produits locaux, achat, revente ou dépôt vente. Jugement prononçant la liquidation judiciaire, date de cessation des paiements le 31 mars 2022 , désignant liquidateur SELARL Philae 123 Avenue Thiers 33100 Bordeaux. Les déclarations des créances sont à adresser au liquidateur ou sur le portail électronique prévu par les articles L. 814-2 et L. 814-13 du code de commerce dans les deux mois à compter de la publication au Bodacc.

13302530698531

JACQUES ARNOUIL EIRL, 2 Rue Trouche, 33780 Soulac-Sur-Mer, RCS BORDEAUX 391 170 479. Bar À Tapas. Jugement prononçant la liquidation judiciaire, date de cessation des paiements le 31 août 2022 , désignant liquidateur SCP Silvestri-Baujet 23 Rue du Chai des Farines 33000 Bordeaux. Les déclarations des créances sont à adresser au liquidateur ou sur le portail électronique prévu par les articles L. 814-2 et L. 814-13 du code de commerce dans les deux mois à compter de la publication au Bodacc.

13302530698534

RANGBA Israel Jonas Zacharie, 1-3 Rue des Primevères, 33650 Saint-Médard d'Eyrans, RCS BORDEAUX 490 591 963. Non Communiquée. Jugement prononçant la liquidation judiciaire, date de cessation des paiements le 1 juin 2022 , désignant liquidateur SELARL Ekip' 2 Rue de Caudéran BP 20709 33007 Bordeaux. Les déclarations des créances sont à adresser au liquidateur ou sur le portail électronique prévu par les articles L. 814-2 et L. 814-13 du code de commerce dans les deux mois à compter de la publication au Bodacc.

13302530698537

SARL 2st, 38 Rue Jean Pages, 33140 Villenave-D'Ornon, RCS BORDEAUX 829 077 247. Travaux de pavage, dallage et coulage de béton. Jugement prononçant la liquidation judiciaire, date de cessation des paiements le 1 août 2022 , désignant liquidateur SELARL Firma 54 Cours Georges Clemenceau 33000 Bordeaux. Les déclarations des créances sont à adresser au liquidateur ou sur le portail électronique prévu par les articles L. 814-2 et L. 814-13 du code de commerce dans les deux mois à compter de la publication au Bodacc.

13302530698543

SAS M.T. DIFFUSION, 96a Avenue du Bassin d'Arcachon, 33680 le Porge, RCS BORDEAUX 843 053 570. Traiteur, Sandwicherie restauration rapide sur place et à emporter. infographie, impression sur tous supports. Destockage, achat, vente de produits alimentaires et non alimentaires. Jugement prononçant la liquidation judiciaire, date de cessation des paiements le 31 octobre 2022 , désignant liquidateur SCP Silvestri-Baujet 23 Rue du Chai des Farines 33000 Bordeaux. Les déclarations des créances sont à adresser au liquidateur ou sur le portail électronique prévu par les articles L. 814-2 et L. 814-13 du code de commerce dans les deux mois à compter de la publication au Bodacc.

13302530698549

SAS THEATRE DU PALAIS-CASTING BENE, 62 Rue Malleret, 33000 Bordeaux, RCS BORDEAUX 848 535 308. Programmation et production de spectacles, location de la salle de spectacle, formation du comédien (dans le domaine du théâtre et du cinéma), organisation de castings, projection, location de costumes. Jugement prononçant la liquidation judiciaire, date de cessation des paiements le 30 octobre 2021 , désignant liquidateur SELARL Philae 123 Avenue Thiers 33100 Bordeaux. Les déclarations des créances sont à adresser au liquidateur ou sur le portail électronique prévu par les articles L. 814-2 et L. 814-13 du code de commerce dans les deux mois à compter de la publication au Bodacc.

13302530698552

SAS BENASTIA, 47 Quai Bacalan et 1 Rue Delord, 33000 Bordeaux, RCS BORDEAUX 879 230 696. Restauration sur place et à emporter, brasserie, traiteur, bar, manifestations d'évènements, et d'une manière générale toutes opérations mobilières ou immobilières, commerciales, industrielles, financières pouvant contribuer directement ou indirectement à la réalisation de cet objet. Jugement prononçant la liquidation judiciaire, date de cessation des paiements le 31 juillet 2022 , désignant liquidateur SELARL Philae 123 Avenue Thiers 33100 Bordeaux. Les déclarations des créances sont à adresser au liquidateur ou sur le portail électronique prévu par les articles L. 814-2 et L. 814-13 du code de commerce dans les deux mois à compter de la publication au Bodacc.

13302530698558

SARL JMA, 3 Rue du Professeur Démons, 33140 Villenave-D'Ornon, RCS BORDEAUX 890 347 107. Boucherie. Jugement prononçant la liquidation judiciaire, date de cessation des paiements le 30 septembre 2022 , désignant liquidateur SELARL Ekip' 2 Rue de Caudéran BP 20709 33007 Bordeaux. Les déclarations des créances sont à adresser au liquidateur ou sur le portail électronique prévu par les articles L. 814-2 et L. 814-13 du code de commerce dans les deux mois à compter de la publication au Bodacc.

13302530698561

SARL INGENIERIE TECHNIQUE HUBER (I T H), 10 Avenue Roger Lapebie, 33140 Villenave-D'Ornon, RCS BORDEAUX 342 873 411. Bureau d'études. Jugement prononçant la liquidation judiciaire, date de cessation des paiements le 30 juin 2022 , désignant liquidateur SELARL Philae 123 Avenue Thiers 33100 Bordeaux. Les déclarations des créances sont à adresser au liquidateur ou sur le portail électronique prévu par les articles L. 814-2 et L. 814-13 du code de commerce dans les deux mois à compter de la publication au Bodacc.

13302530698506

OUVERTURE D'UNE PROCÉDURE DE REDRESSEMENT JUDICIAIRE

(Jugement du 23 novembre 2022)

SARL EDEN FLEURS, 1 Avenue des Halles, 33950 Lège-Cap-Ferret, RCS BORDEAUX 838 086 502. Détail de fleurs et d'accessoires floraux. Jugement prononçant l'ouverture d'une procédure de redressement judiciaire, date de cessation des paiements le 30 septembre 2022 désignant mandataire judiciaire SELARL Ekip' 2 Rue de Caudéran BP 20709 33007 Bordeaux Les déclarations des créances sont à adresser au mandataire judiciaire ou sur le portail électronique prévu par les articles L.814-2 et L.814-13 du code de commerce dans les deux mois à compter de la publication au Bodacc.

13302530698546

(Jugement du 29 novembre 2022)

SAS PATISSERIE OPERA ARCACHON, 4 Allée de la Crabette, 33600 Pessac, RCS BORDEAUX 811 658 129. 1) activité achetée : boulangerie, pâtisserie, point chaud, Snacking. 2) activité Créée : chocolatier. Jugement prononçant l'ouverture d'une procédure de redressement judiciaire, date de cessation des paiements le 15 novembre 2022 désignant administrateur SELARL Ajilink Vigreux 30 Cours de l'Intendance 33000 Bordeaux mandataire judiciaire Me De Latude Jacques 14 Rue Boudet 33000 Bordeaux Les déclarations des créances sont à adresser au mandataire judiciaire ou sur le portail électronique prévu par les articles L.814-2 et L.814-13 du code de commerce dans les deux mois à compter de la publication au Bodacc.

13302531002252

OUVERTURE D'UNE PROCÉDURE DE SAUVEGARDE

(Jugement du 22 novembre 2022)

SARL BROCOLALIE, 36 Avenue de l'Aquitaine, Centre Commercial Grand Tour, 33560 Sainte-Eulalie, RCS BORDEAUX 898 404 439. Exploitation d'un détail de commerce de surgelés sous l'enseigne Ecomiam. Jugement prononçant l'ouverture d'une procédure de sauvegarde et désignant mandataire judiciaire Me De Latude Jacques 14 Rue Boudet 33000 Bordeaux. Les déclarations des créances sont à adresser au mandataire judiciaire ou sur le portail électronique prévu par les articles L. 814-2 et L. 814-13 du code de commerce dans les deux mois à compter de la publication au Bodacc.

13302530596631

AUTRE JUGEMENT ET ORDONNANCE

(Jugement du 26 octobre 2022)

BOUZZARIA Saïd, 6 Chemin de la Briqueterie, 33610 Canéjan. Travaux De Menuiserie Metallique Et Serrurerie. Prononçant l'extension de la procédure de liquidation judiciaire ouverte initialement à l'égard de l'EIRL SAID BOUZARRIA au patrimoine personnel de Monsieur Saïd BOUZARRIA. Ouvrant un nouveau délai de déclaration de créance de deux mois à compter de la parution du présent jugement au BODACC.

13302530658976

JUGEMENT PRONONÇANT LA RÉSOLUTION DU PLAN DE REDRESSEMENT ET LA LIQUIDATION JUDICIAIRE

(Jugement du 23 novembre 2022)

SAS LENA, 3 Impasse de la Billaoude, Zone Auguste Iv, 33610 Cestas, RCS BORDEAUX 828 412 775. Commercialisation de solutions Immersives. Jugement prononçant la résolution du plan de redressement et la liquidation judiciaire, désignant , liquidateur SELARL Philae 123 Avenue Thiers 33100 Bordeaux. Les déclarations des créances sont à adresser au liquidateur ou sur le portail électronique prévu par les articles L. 814-2 et L. 814-13 du code de commerce dans les deux mois à compter de la publication au Bodacc.

13302530698540

CONVERSION EN LIQUIDATION JUDICIAIRE

(Jugement du 23 novembre 2022)

SARL RJ CONSTRUCTION, 3 Rue du Golf, 33700 Mérignac, RCS BORDEAUX 752 687 178. Travaux de maçonnerie générale et gros oeuvre de bâtiment. Jugement prononçant la liquidation judiciaire désignant liquidateur SELARL Firma 54 Cours Georges Clemenceau 33000 Bordeaux.

13302530698513

SARL SANCHEZ EQUIPEMENT, 3 Allée des Dunes, 33470 Gujan-Mestras, RCS BORDEAUX 798 104 956. A titre principal: l'achat, revente d'appareils ménagers, d'appareils Electroménagers, de matériel électronique de grand public - a titre accessoire : l'achat, revente de café, de matériel de Caféterie et produits dérivés, d'équipements de grandes cuisines, de produits d'art de la table et tous produits de décoration. Jugement prononçant la liquidation judiciaire désignant liquidateur SELARL Philae 123 Avenue Thiers 33100 Bordeaux.

13302530698516

SARL LESSDREA, 64 Rue des Remparts, 33000 Bordeaux, RCS BORDEAUX 852 419 522. Restauration. Jugement prononçant la liquidation judiciaire désignant liquidateur SELARL Firma 54 Cours Georges Clemenceau 33000 Bordeaux.

13302530698555

(Jugement du 29 novembre 2022)

SARL BOULANGERIE PATISSERIE MANU, 22 Cours Victor Hugo, 33130 Bègles, RCS BORDEAUX 529 968 992. Fabrication et commerce de boulangerie, pâtisserie confiserie et traiteur. Jugement prononçant la liquidation judiciaire désignant liquidateur Me De Latude Jacques 14 Rue Boudet 33000 Bordeaux.

13302531002228

CONVERSION EN REDRESSEMENT JUDICIAIRE DE LA PROCÉDURE DE SAUVEGARDE

(Jugement du 23 novembre 2022)

SARL EDITIONS CONFLUENCES, 13 Rue de la Devise, 33000 Bordeaux, RCS BORDEAUX 397 766 296. Édition, traduction sur tous supports d'oeuvres artistiques. Jugement prononçant la résolution du plan de sauvegarde et le redressement judiciaire, date de cessation des paiements le 20 mars 2022 et désignant mandataire judiciaire SELARL Firma 54 Cours Georges Clemenceau 33000 Bordeaux. Les déclarations des créances sont à adresser au mandataire judiciaire ou sur le portail électronique prévu par les articles L. 814-2 et L. 814-13 du code de commerce dans les deux mois à compter de la publication au Bodacc.

13302530698509

CLÔTURE POUR INSUFFISANCE D'ACTIF

(Jugement du 29 novembre 2022)

SARL SRI, 1 Rue Adrien Duphil, 33140 Villenave d'Ornon, RCS BORDEAUX 349 995 357. Achat, vente et négoce d'équipements de restauration, matériels de cuisine et tout meuble en général. Jugement prononçant la clôture de la procédure de liquidation judiciaire pour insuffisance d'actif.

13302531002199

HAN Refik, 47 Avenue l'Océan, 33930 Vendays Montalivet. Non Communiquée. Jugement prononçant la clôture de la procédure de liquidation judiciaire pour insuffisance d'actif.

13302531002321

SARL ADFR, 41 Rue du Professeur Calmette, 33151 Cenon Cedex, RCS BORDEAUX 421 899 618. Travaux de maçonnerie générale. Jugement prononçant la clôture de la procédure de liquidation judiciaire pour insuffisance d'actif.

13302531002205

SARL DOOB, 151-153 Rue Bouthier, 33100 Bordeaux, RCS BORDEAUX 493 368 682. Distribution et la production d'oeuvres culturelles sous licences libres. Jugement prononçant la clôture de la procédure de liquidation judiciaire pour insuffisance d'actif.

13302531002207

SARL FLINT IMMOBILIER, 5 Rue Bertal, 33670 Créon, RCS BORDEAUX 494 797 566. Agence immobilière. Jugement prononçant la clôture de la procédure de liquidation judiciaire pour insuffisance d'actif.

13302531002210

OURMIERES Christophe, 5b Chemin de la Voile, 33650 Saucats. Travaux De Maçonnerie Générale Terrassement. Jugement prononçant la clôture de la procédure de liquidation judiciaire pour insuffisance d'actif.

13302531002214

SARL PROMOBILIER.CHR, Avenue Gay Lussac, Entrepôt F, 33370 Artigues -Près-Bordeaux, RCS BORDEAUX 514 059 252. 1) activité Créée : négoce de matériels de bureaux, de mobilier et de tous autres matériels pour les collectivités et entreprises; prestations de services s'y rapportant. 2) activité achetée : location de bureaux et entrepôts. Jugement prononçant la clôture de la procédure de liquidation judiciaire pour insuffisance d'actif.

13302531002216

MILLAC Mikaël, 18 Rue de Châteauneuf, 33850 Leognan, RCS BORDEAUX 487 789 786. Vente En Gros De Vins Et Spiritueux, Vente En Ambulant De Vins Et Spiritueux. Jugement prononçant la clôture de la procédure de liquidation judiciaire pour insuffisance d'actif.

13302531002219

SARL FF LINEA, 92 Rue des Neuves, 33560 Sainte-Eulalie, RCS BORDEAUX 520 978 784. Négoce de produits importés (robinetterie, vasques, baignoires, meubles de salles de bains) négoce de tous matériaux du bâtiment, activité d'agent commercial. Jugement prononçant la clôture de la procédure de liquidation judiciaire pour insuffisance d'actif.

13302531002222

SARL SOAM, 15 Rue Faraday, Zone Industrielle du Phare, 33700 Mérignac, RCS BORDEAUX 522 669 191. Vente de meubles. Jugement prononçant la clôture de la procédure de liquidation judiciaire pour insuffisance d'actif.

13302531002225

SARL LA TENTINA, Rue Robert Caumont, Immeuble P, les Bureaux du Lac Ii, 33049 Bordeaux Cedex, RCS BORDEAUX 534 140 488. Non communiquée. Jugement prononçant la clôture de la procédure de liquidation judiciaire pour insuffisance d'actif.

13302531002231

SNC LA ROMAGNESE, 1 Rue Jacques Longueville, 33760 Romagne, RCS BORDEAUX 538 649 039. Papeterie, articles de Paris, divers épicerie, confiserie, vente de boissons, presse, journaux, dépôt de gaz, de pain, de pâtisseries, jeux auquel est annexé la gérance d'un débit de tabacs. Jugement prononçant la clôture de la procédure de liquidation judiciaire pour insuffisance d'actif.

13302531002234

SARL TOUS TRAVAUX CONSTRUCTION (T2C), 6 Impasse Camille Pelletan, 33150 Cenon, RCS BORDEAUX 539 594 523. Maçonnerie plâtrerie carrelage et peinture. Jugement prononçant la clôture de la procédure de liquidation judiciaire pour insuffisance d'actif.

13302531002237

SARL RESTAURATION SERVICES SUD OUEST, 335 Rue Georges Bonnac, 33000 Bordeaux, RCS BORDEAUX 533 754 487. Activité se rapportant à la restauration d'entreprises et tout type de restauration collective, de service, traiteurs ainsi qu'en matière de fourniture ou de préparation de repas sur site et hors site. Jugement prononçant la clôture de la procédure de liquidation judiciaire pour insuffisance d'actif.

13302531002240

SARL ABC DEPANNAGE, 373 Avenue Thiers, 33100 Bordeaux, RCS BORDEAUX 753 214 584. Dépannage serrurerie cordonnerie. Jugement prononçant la clôture de la procédure de liquidation judiciaire pour insuffisance d'actif.

13302531002243

SARL BURGER GARE, 13 Place de Casablanca, 33000 Bordeaux, RCS BORDEAUX 798 423 828. Restauration rapide, Snacking, Sandwicherie, vente de boissons sans alcools. Jugement prononçant la clôture de la procédure de liquidation judiciaire pour insuffisance d'actif.

13302531002246

SARL ALFA TWO, 49 Rue Baour, 33300 Bordeaux, RCS BORDEAUX 803 979 392. Exploitation de restaurant, cafétéria, self -service à emporter ou consommer sur place, location de salles, assistances et conseil. Jugement prononçant la clôture de la procédure de liquidation judiciaire pour insuffisance d'actif.

13302531002249

CHARRIER Christophe, 41 Rue Edmond Blanc, 33290 Blanquefort, RCS BORDEAUX 408 584 753. Restauration Rapide. Jugement prononçant la clôture de la procédure de liquidation judiciaire pour insuffisance d'actif.

13302531002255

REBIERE Yoann, 17 Rue Pierre Monimeau, 33440 Ambares-et-Lagrave, RCS BORDEAUX 818 802 365. Création Et Entretien D'Espaces Verts. Jugement prononçant la clôture de la procédure de liquidation judiciaire pour insuffisance d'actif.

13302531002258

SARLU ÔSPABIKING, 107 Rue du Jardin Public, 33000 Bordeaux, RCS BORDEAUX 818 349 573. L'exploitation d'un centre de culture physique, et particulièrement l'activité de balnéothérapie et d'exercice physique en baignoires individuelles Hydromassantes ; la vente de compléments alimentaires, Phytothérapie, aromathérapie, cosmétiques ainsi que tous produits liés au bien-être. Jugement prononçant la clôture de la procédure de liquidation judiciaire pour insuffisance d'actif.

13302531002261

SARL MADD AUTO, 61 Rue Aime Cesaire, 33370 Artigues-Près-Bordeaux, RCS BORDEAUX 818 510 976. Nettoyage préparation de véhicules lourds et légers ainsi que la préparation de carrosseries l'achat revente de véhicules en France et a l'étranger la location de véhicules. Jugement prononçant la clôture de la procédure de liquidation judiciaire pour insuffisance d'actif.

13302531002264

SAS ATTI-ALOD, 350 Avenue de la Libération Porte 2649, Résidence les Cèdres Bleus, 33110 le Bouscat, RCS BORDEAUX 822 373 148. Transport de personnes à l'aide de véhicules n'excédant pas neuf places, conducteur compris. Jugement prononçant la clôture de la procédure de liquidation judiciaire pour insuffisance d'actif.

13302531002267

SAS ADOUR BATIMENT CONCEPT (ABC RENOVATION), 49 Rue Prevost, 33520 Bruges, RCS BORDEAUX 803 635 218. Tous travaux du bâtiment toutes étanchéité Granulât de marbre carrelage. Jugement prononçant la clôture de la procédure de liquidation judiciaire pour insuffisance d'actif.

13302531002270

ASSAADI Chettouma, 45 Rue des Faures, 33000 Bordeaux, RCS BORDEAUX 485 013 163. Restauration Traditionnelle Et Rapide. Jugement prononçant la clôture de la procédure de liquidation judiciaire pour insuffisance d'actif.

13302531002273

SARLU CGBA, 23 Cours Édouard Vaillant, 33000 Bordeaux, RCS BORDEAUX 825 074 313. Maçonnerie générale, carrelage, plâtrerie, peinture. Jugement prononçant la clôture de la procédure de liquidation judiciaire pour insuffisance d'actif.

13302531002276

SAS LA TABLE MIMIZAN, 17 Avenue Marcelin Berthelot, 33110 le Bouscat, RCS BORDEAUX 827 553 595. Non communiquée. Jugement prononçant la clôture de la procédure de liquidation judiciaire pour insuffisance d'actif.

13302531002279

SAS AM IMMO, 19 Bis Chemin des Carmes, 33370 Pompignac, RCS BORDEAUX 832 057 939. Marchand de biens. Jugement prononçant la clôture de la procédure de liquidation judiciaire pour insuffisance d'actif.

13302531002282

SAS A.M.G DEVELOPMENT, 11 Rue Galin, 33100 Bordeaux, RCS BORDEAUX 832 924 088. Rénovation et amélioration de l'habitat. Jugement prononçant la clôture de la procédure de liquidation judiciaire pour insuffisance d'actif.

13302531002285

SARL RDJ FUNERAIRE LA TESTE, Rue du Baou, 33260 la Teste-De-Buch, RCS BORDEAUX 834 096 315. Services funéraires: organisation d'obsèques, fourniture de personnel, des objets et prestations nécessaires aux obsèques. Jugement prononçant la clôture de la procédure de liquidation judiciaire pour insuffisance d'actif.

13302531002288

SAS ABAT, 7 Allée des Bouvreuils, 33170 Gradignan, RCS BORDEAUX 834 266 777. Bâtiment neuf rénovation tous travaux maçonnerie. Jugement prononçant la clôture de la procédure de liquidation judiciaire pour insuffisance d'actif.

13302531002291

SARL KAMIAC, 3 Rue O Reilly, 33430 Bazas, RCS BORDEAUX 839 885 407. Vente sur internet et par correspondance de tous articles et produits marchands non réglementés, la vente de plantes, graines, engrais et aliments pour animaux de compagnie, l'installation et entretien d'aquariums, de bassins, toutes prestations et vente de produits liés à l'Aquariophilie et aux animaux de compagnie, formation. Jugement prononçant la clôture de la procédure de liquidation judiciaire pour insuffisance d'actif.

13302531002295

SARL WEEBEDIA, 1 Rue Georges Charpak, Bâtiment D. Appartement 2, 33140 Villenave d'Ornon, RCS BORDEAUX 841 568 835. La conception, le développement et l'implantation de réseaux clients tels qu'Intranet, Extranet et de réseaux privés virtuels. Jugement prononçant la clôture de la procédure de liquidation judiciaire pour insuffisance d'actif.

13302531002298

SARL 620, 2 Passage de l'École, 33560 Carbon-Blanc, RCS BORDEAUX 848 020 434. Bar, débit de boisson (bar à vins), restauration, ventes à emporter. Jugement prononçant la clôture de la procédure de liquidation judiciaire pour insuffisance d'actif.

13302531002301

SARL OPTIM'HABITAT, 10 Chemin du Biala, 33610 Cestas, RCS BORDEAUX 850 943 556. Activités Paysageres entretien parcs et jardins bricolage et petits travaux nettoyage de toitures isolation des combles (sous Traitance uniquement). Jugement prononçant la clôture de la procédure de liquidation judiciaire pour insuffisance d'actif.

13302531002304

SAS JSDIGITALWEB, 52 Rue du Maréchal Foch, Rés la Bergerie Imm le Roussillo, 33560 Carbon-Blanc, RCS BORDEAUX 882 165 657. Agence digitale, vendeur de ses services aux entreprises, création sites Web, vente de Prospects qualifiés (Leads), publicité sur les réseaux sociaux et autres, gestion de réseaux sociaux (Community management), gestion d'E-commerces, graphisme et vidéo, conseils et accompagnement sur les tâches digitales de nos clients. Jugement prononçant la clôture de la procédure de liquidation judiciaire pour insuffisance d'actif.

13302531002307

SARL CALZA, 10 Avenue de la Plage, 33740 Arès, RCS BORDEAUX 884 519 810. La vente de tous produits alimentaires, non alimentaires, régionaux, non régionaux, non réglementés sur les marchés. Jugement prononçant la clôture de la procédure de liquidation judiciaire pour insuffisance d'actif.

13302531002310

SARL HAPPY COLIBRI, 35 Route de Marchand, Lieu-Dit les Faures, 33550 Haux, RCS BORDEAUX 887 488 575. Création, conception, développement, import, export, négoce, achat-vente de produits naturels et respectueux de l'environnement, proposition, conception, développement, accompagnement dans la mise en oeuvre de services, solutions et stratégies Environnementales à l'attention des collectivités territoriales, des professionnels, des particuliers ou de toute autre personne. Jugement prononçant la clôture de la procédure de liquidation judiciaire pour insuffisance d'actif.

13302531002313

SAS LEMONRH, 5 Allée de Tourny, 33000 Bordeaux, RCS BORDEAUX 898 442 322. Conseil pour les affaires et autres conseils de gestion. Jugement prononçant la clôture de la procédure de liquidation judiciaire pour insuffisance d'actif.

13302531002316

SPORTA Céline, 8 Chemin du Pont de l'Eau Bourde, 33610 Cestas, RM 849 536 727. Nettoyage Courant Des Bâtiments. Jugement prononçant la clôture de la procédure de liquidation judiciaire pour insuffisance d'actif.

13302531002319

SARL G & S, 146, Rue Stehelin, 33200 Bordeaux, RCS BORDEAUX 411 130 016. Conception en matière de systèmes de sécurité exploitation de brevets achat vente de Ces matériels fabrication installation de matériel de sécurité. Jugement prononçant la clôture de la procédure de liquidation judiciaire pour insuffisance d'actif.

13302531002202

TRIBUNAL DE COMMERCE DE PARIS

CLÔTURE POUR INSUFFISANCE D'ACTIF

(Jugement du 05 octobre 2018)

SAS ASSISTANCE HABITAT, 77 Rue de Saussure, 75017 Paris 17e Arrondissement, RCS PARIS 813 706 884. Nettoyage industriel. Radiation d'office : article R. 123-129-1° du code de commerce, clôture pour insuffisance d'actif par jugement du tribunal de commerce de Paris du : 22/11/2022.

13302530589874

TRIBUNAL DE COMMERCE DE TOULOUSE

OUVERTURE D'UNE PROCÉDURE DE REDRESSEMENT JUDICIAIRE

(Jugement du 17 novembre 2022)

SARL SCR AUTOMOBILES, 8 Rue des Jardins, 31330 Grenade, RCS TOULOUSE 531 267 714. Atelier de carrosserie peinture. Jugement du Tribunal de Commerce de Toulouse en date du 17/11/2022 ouvrant une procédure de redressement judiciaire. Mandataire judiciaire : SELARL AEGIS prise en la personne de Me Souad HADDANI-AGDAY 5 rue Saint-Gilles 31500 Toulouse, Administrateur judiciaire : SCP CBF ET ASSOCIES prise en la personne de Me Luc FOURQUIE 10 rue d'Alsace-Lorraine 31000 Toulouse mission : assister le débiteur dans tous les actes concernant la gestion. Date de cessation des paiements : 21/10/2022.

13302530589346

TRIBUNAL DE COMMERCE DE DAX

FMPA SAS 1 Avenue Vercingétorix 33000 Bordeaux RCS BORDEAUX 893 397 703 Jugement du Tribunal de Commerce de DAX en date du 09/11/2022 : Clôture de la procédure pour insuffisance d'actif et autorisation pour les créanciers de reprendre des actions individuelles à l'encontre du débiteur. Radiation d'office art. R.123-129 1° du code de commerce.

L22EJ08632

TRIBUNAL DE COMMERCE D'EVRY

SARL ALPHABRAILLE 15 AV DE NORVEGE 91140 VILLEBON SUR YVETTE RCS EVRY 415 228 691 Clôture de la procédure pour insuffisance d'actif. Radiation d'office art. R.123-129 1° du code de commerce. Jugement du Tribunal de Commerce d'EVRY en date du 18/11/2022.

L22EJ08554

SAS TELCABO 50 RUE BALOCHE 91320 WISSOUS RCS EVRY 537 825 259 Clôture de la procédure pour insuffisance d'actif. Radiation d'office art. R.123-129 1° du code de commerce. Jugement du Tribunal de Commerce d'EVRY en date du 18/11/2022.

L22EJ08555

TRIBUNAL DE COMMERCE DE MONTPELLIER

EASYLOC SARL 182 Rue Etienne Lenoir 30900 Nîmes RCS NIMES 751 236 027 Jugement du Tribunal de Commerce de MONTPELLIER en date du 18/11/2022 : Clôture de la procédure pour insuffisance d'actif. Radiation d'office art. R.123-129 1° du code de commerce.

L22EJ08584

TRIBUNAL DE COMMERCE DE BAYONNE

IMPRIMERIE BONNIN EDITION PACKAGING (SARLU)

45, route de Pitoys ZAC-de-Maignon 64600 Anglet

ACTIVITE : Autre imprimerie (labeur)

RCS DE BAYONNE 439 904 541 - 2009 B 148

45, Route de Pitoys

Zac-de-Maignon

64600 Anglet

RCS BORDEAUX 439 904 541 (2014 B 4038)

Jugement du Tribunal de Commerce de BAYONNE en date du 21/11/2022 : Clôture de la liquidation

judiciaire pour insuffisance d'actifs - L643-9 al.2 et R643-18

L22EJ08937

TRIBUNAL JUDICIAIRE DE BORDEAUX

Par ordonnance en date du 29 Novembre 2022 La Juge déléguée aux règlements amiables, Prononce la suspension provisoire des poursuites à l'égard de :

S.C.E.A. CHÂTEAU DE BIRAZEL Activité : Exploitant agricole 1 et 2 Lieu-Dit Au Château 33190 SAINT HILAIRE DE LA NOAILLE

pour une durée de deux mois.

Cette décision suspend ou interdit toute action en justice de la part de tous les créanciers dont la créance a son origine antérieurement à ladite décision et tendant :

- à la condamnation du débiteur au paiement d'une somme d'argent,

- à la résolution d'un contrat pour défaut de paiement d'une somme d'argent.

Elle arrête ou interdit également toute voie d'exécution de la part de ces créanciers, tant sur les meubles que sur les immeubles.

Les délais impartis à peine de déchéance ou de résolution des droits sont suspendus.

Sauf autorisation du président du tribunal, cette décision interdit au débiteur, à peine de nullité, de payer, en tout ou partie, une créance quelconque née antérieurement à cette décision, ou de désintéresser les cautions qui acquitteraient des créances nées antérieurement, ainsi que de faire un acte de disposition étranger à la gestion normale de l'exploitation ou de consentir une hypothèque ou un nantissement.

Conciliateur : S.E.L.A.R.L. EKIP' prise en la personne de Me Christophe Mandon 2 rue de Caudéran BP 20709 33007 BORDEAUX CEDEX

L22EJ09046

ECHOS
JUDICIAIRES-GIRONDINS
JOURNAL D'INFORMATIONS JUDICIAIRES ET LÉGALES
SE CHARGENT DE VOS
APPELS D'OFFRES & AVIS D'ENQUÊTE
WWW.ECHOS-JUDICIAIRES.COM

MANDATAIRES ADMINISTRATEURS JUDICIAIRES

REDRESSEMENTS/LIQUIDATIONS

CONSEIL NATIONAL

BORDEAUX MANDATAIRES JUDICIAIRES - BMJ

SELARL FIRMA - MANDATAIRE JUDICIAIRE,
54 COURS GEORGES CLEMENCEAU
33000 BORDEAUX

À VENDRE
FONDS DE COMMERCE DE RESTAURANT
À : BORDEAUX
64 rue des Remparts
Enseigne : "Le comptoir des remparts"

Vous pouvez adresser toute demande par mail à : dham.mayon@orange.fr
Les offres pourront être déposées à l'Etude jusqu'au :
lundi 12-12-2022 à 12h
Onglet sur le site : SELARL Laurent MAYON - Onglet Actif

DESCRIPTIF SUR LE SITE WWW.MJ-SO.COM

ECHOS
JUDICIAIRES-GIRONDINS

SE CHARGENT DE VOTRE PUBLICITÉ LA PARUTION DANS NOTRE JOURNAL TOUS LES VENDREDIS

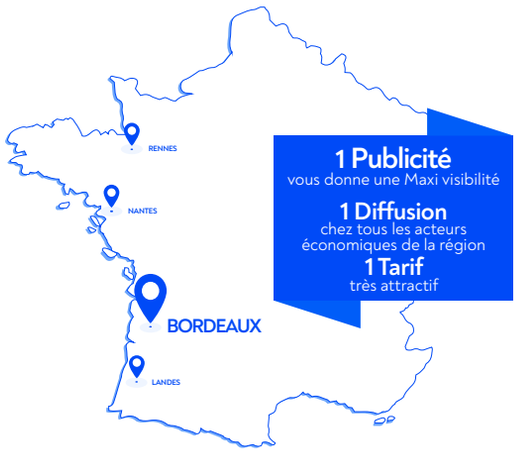

POUR VOTRE COMMUNICATION PUBLICITAIRE
Tél. 05 56 52 32 13
publicite@echos-judiciaires.com

WWW.ECHOS-JUDICIAIRES.COM

CONSEIL NATIONAL

BORDEAUX MANDATAIRES JUDICIAIRES - BMJ

REDRESSEMENTS / LIQUIDATIONS

SCP SILVESTRI-BAUJET – MANDATAIRES JUDICIAIRES
23 RUE DU CHAI DES FARINES
33000 BORDEAUX

À VENDRE
FONDS DE COMMERCE DE SALLE DE SPORTS
13 Bis rue Louis et Auguste Lumière
33670 CREON

Dossier n° **13554** sur demande à la **SCP SILVESTRI-BAUJET,** Mandataires Judiciaires 23 rue du Chai des Farines 33000 Bordeaux - Fax 05 56 48 85 89

DESCRIPTIF SUR LE SITE : http://www.mj-so.com

CONSEIL NATIONAL

REDRESSEMENTS / LIQUIDATIONS

SELARL EKIP' – MANDATAIRES JUDICIAIRES
2 RUE DE CAUDÉRAN, BP 20709
33007 BORDEAUX CEDEX

À VENDRE
FONDS DE COMMERCE DE
Conception et distribution de progiciels, de solutions et d'études informatiques, formation dans les domaines informatiques, gestion et organisaton
A BLANQUEFORT (33290)
21 A avenue du Général de Gaulle

Les offres devront impérativement être adressées entre les mains de Monsieur le Juge commissaire près le Tribunal de Commerce de Bordeaux, place de la Bourse 33000 Bordeaux **le 18 janvier 2023 à 9h**

Aucune offre déposée auprès de la SELARL EKIP' ne sera retenue

Les pièces du dossier ne seront accessibles qu'après communication par courriel de l'attestation de confidentialité dûment paraphée et librement téléchargeable sur le site : www.ekip.eu Onglet : «cession d'actif» **Référence : 42881**

Coordonnées de la personne en charge du dossier : anne.lacon@ekip.eu

DESCRIPTIF SUR LE SITE www.mj-so.com

DÉCEMBRE 2022

AGENDA

JOURS OUVRABLES : 27 JOURS

JOURS OUVRÉS :
FERMETURE SAM. ET DIM. 22 JOURS
FERMETURE DIM. ET LUNDI 23 JOURS

JOUR FÉRIÉ :
DIMANCHE 25 NOËL

LUNDI 12 DÉCEMBRE

- Employeurs - Compte AT/MP : Les employeurs n'ayant pas encore de compte Accidents du travail/Maladies professionnelles sur net-entreprises.fr, ont jusqu'au 12 décembre 2022 pour régulariser leur situation. La dématérialisation du compte AT/MP est obligatoire depuis 2022, pour toutes les entreprises, quel que soit leur effectif, sous peine de pénalité. À noter que les tiers déclarants (experts comptables, etc.) ne peuvent pas effectuer l'inscription à la place du chef d'entreprise.

JEUDI 15 DÉCEMBRE

- Sociétés : télérèglement de l'acompte d'impôt sur les sociétés. Toute insuffisance du montant d'un acompte est passible d'une majoration de 5 % et de l'intérêt de retard.

- Employeurs d'au moins 50 salariés : déclaration sociale nominative (DSN) et télépaiement des cotisations sociales sur les salaires de novembre payés en novembre ou décembre.

- Cotisation foncière des entreprises (CFE) : date limite de paiement de la CFE (ou du solde en cas de paiement d'un acompte au 30 juin) par télérèglement, prélèvements mensuels ou prélèvement à l'échéance. L'avis d'imposition est dématérialisé et ne peut être consulté que sur le site impots.gouv.fr.

DIMANCHE 25 DÉCEMBRE

- Jour de Noël : jour férié ordinaire. Lorsqu'il est compris dans une période de congés payés, et qu'il est chômé dans l'entreprise, le jour de Noël donne droit à un jour supplémentaire de congé.

- Employeurs de moins de 50 salariés : déclaration sociale nominative (DSN) et télépaiement des cotisations sociales sur les salaires de novembre (salaires de novembre payés en novembre ou décembre).

SAMEDI 31 DÉCEMBRE

- Contribution économique territoriale (CET) : les entreprises dont la CET est supérieure à 2 % de leur valeur ajoutée peuvent demander un dégrèvement au titre du plafonnement en fonction de la valeur ajoutée (imprimé n° 1327-CET - Service des Impôts des Entreprises). La réduction est égale à 2 % de la valeur ajoutée produite par l'entreprise.

- Contribution économique territoriale (CET) : déclaration provisoire des éléments imposables en cas de création d'entreprise ou d'établissement, ou de changement d'exploitant, en 2022 (imprimé n° 1447-C - Service des Impôts des Entreprises) et, le cas échéant, demande d'exonération (zones franches urbaines, quartiers prioritaires, zones de revitalisation rurale, disquaires, libraires, médecins, etc.).
La CFE n'est pas due l'année de création de l'entreprise, quelle que soit la date du début du premier exercice. La déclaration provisoire est destinée à établir la CFE de la seconde année d'existence de l'entreprise.

- Contrôle fiscal : fin du délai de reprise dont dispose l'administration fiscale pour opérer des redressements sur les revenus et bénéfices de 2019 (déclarés en 2020) et sur la TVA de 2019. Il en est de même en matière de sécurité sociale (cotisations de 2019).

- Dernière limite pour les réclamations concernant les impôts ou taxes payés ou recouvrés en 2020 et les impôts locaux payés ou recouvrés en 2021. La réclamation peut être présentée pendant trois ans, plus précisément jusqu'à la fin de la deuxième année qui suit celle de la mise en recouvrement, ou si ce délai est plus favorable, jusqu'à la fin de la troisième année qui suit celle d'une notification de redressement.

DÉLAIS VARIABLES

- Téléréglement de la TVA afférente aux opérations de novembre.

- Entreprises au régime simplifié d'imposition (RSI) n'ayant pas opté pour le paiement mensuel de la TVA : téléréglement du deuxième acompte de TVA due au titre des mois de juillet à novembre.
Le solde de la TVA de 2022 devra être régularisé avec la déclaration annuelle CA12 (en mai 2023).

TENDANCES **BOURSE**

© Atelier Gallien

INDICES ACTIONS							
	Dernier cours	Variation depuis			Extrêmes 2022		Pays
		1 mois	le 31/12	1 an	+ haut	+ bas	
CAC 40	6 668,97	6,3%	-6,8%	-1,6%	7 376,37	5 676,87	France
SBF 120	5 114,66	6,1%	-7,8%	-3,1%	5 706,97	4 367,41	France
EURO STOXX 50	3 934,44	8,9%	-8,5%	-4,3%	4 392,15	3 279,04	Europe
S&P 500	3 946,06	1,2%	-17,2%	-15,2%	4 796,56	3 577,03	USA
NASDAQ 100	11 502,59	-0,4%	-29,5%	-29,9%	16 501,77	10 690,60	USA
FOOTSIE 100	7 512,00	6,6%	1,7%	5,7%	7 672,40	6 826,15	Royaume-Uni
DAX 30	14 355,45	8,4%	-9,6%	-6,1%	16 271,75	11 975,55	Allemagne
SMI	11 077,81	2,8%	-14,0%	-9,4%	12 939,17	10 072,62	Suisse
NIKKEI	28 027,84	3,4%	-2,7%	-0,9%	29 332,16	24 717,53	Japon
SSE COMPOSITE	3 149,75	8,0%	-13,5%	-11,6%	3 639,78	2 886,43	Chine

VALEURS RÉGIONALES							
	Dernier cours	Variation depuis			Extrêmes 2022		Rendement 2021
		1 mois	le 31/12	1 an	+ haut	+ bas	
AELIS FARMA	9,15	-2,1%	N/A	N/A	14,02	8,70	-
AIR MARINE	1,07	0,0%	-41,2%	-40,6%	1,99	0,69	-
ASHLER ET MANSON	3,46	17,7%	58,7%	54,5%	3,46	2,18	0,9%
BLUE SHARK PS	3,78	0,0%	N/A	N/A	3,78	3,78	-
CERINNOV GROUP	1,07	-4,5%	-20,7%	-24,8%	1,74	1,00	-
CHEOPS TECHNOLOGY	54,50	-0,9%	-29,2%	-2,7%	81,00	48,60	9,2%
DOCK.PETR.AMBES AM	450,00	-1,7%	-3,4%	-4,3%	496,00	426,00	7,3%
EAUX DE ROYAN	81,50	1,2%	-11,9%	-14,2%	104,00	79,00	7,8%
EUROPLASMA	0,00	0,0%	-99,8%	-99,9%	0,13	0,00	-
FERMENTALG	1,61	-7,6%	-48,4%	-46,4%	3,14	1,48	-
GASCOGNE	4,15	9,2%	11,0%	14,6%	4,23	2,82	-
GPE BERKEM	5,27	0,6%	-48,3%	N/A	10,50	5,15	1,1%
GPE PAROT (AUTO)	2,05	2,5%	-21,2%	-20,8%	2,66	1,60	-
HYDROGENE DE FRANCE	24,05	-2,6%	-9,1%	-15,2%	33,00	24,05	-
HUNYVERS	11,70	7,3%	N/A	N/A	12,35	10,80	-
I.CERAM	11,40	-1,7%	-30,5%	-43,0%	17,80	10,20	-
I2S	6,20	-1,6%	26,5%	39,6%	6,40	4,60	2,3%
IMMERSION	4,50	0,0%	-25,0%	-25,0%	7,08	2,68	-
IMPLANET	0,18	-8,5%	-41,5%	-55,6%	0,40	0,13	-
KLARSEN DATA	1,84	1,7%	-21,4%	-31,1%	2,89	1,73	-
LECTRA	33,45	2,9%	-20,4%	-14,9%	44,20	27,20	1,1%
LEGRAND	78,06	0,5%	-24,1%	-18,5%	103,80	64,96	2,1%
MULTIMICROCLOUD	0,43	0,0%	-21,8%	-33,8%	0,71	0,20	-
O SORBET D'AMOUR	1,41	25,9%	-29,5%	-48,2%	2,48	1,12	-
OENEO	13,70	-2,1%	1,8%	6,8%	16,16	13,24	2,2%
POUJOULAT	23,40	-5,6%	88,0%	93,4%	25,25	12,40	1,0%
SERMA TECH.	312,00	0,0%	2,6%	-0,6%	488,00	292,00	3,6%
UV GERMI	3,53	-17,8%	-53,4%	-61,3%	8,53	3,51	-
VALBIOTIS	3,68	-20,5%	-46,3%	-41,6%	7,35	3,55	-

ALIENOR
CAPITAL

GESTION PRIVÉE, GRANDS MANDATS
ET GESTION DE FONDS
18 allées d'Orléans, 33000 Bordeaux – Tel : **05 56 81 17 22**
www.alienorcapital.com

Sources : Euronext, Banque de France, CPoR
« Les renseignements inclus au présent avis ne constituent en aucune sorte une offre, sollicitation ou recommandation d'achat ou de vente, de placement ou d'engagement dans toute autre transaction. Aucune information contenue ou à laquelle il est fait référence dans cet avis ne peut être considérée comme créatrice de droits ou d'obligations. »

Eric

RÉUSSIR MON SOLO DE GUITARE

EMMENER MES PETITS FILLES À LONDRES

DEVENIR MAÎTRE YOGI

Soigné pour un cancer de la prostate

Il n'y a pas de petits rêves, il n'y a pas de petits dons

C'est le cancer qui doit renoncer, pas les malades.

Votre entreprise est prête à s'engager ?
Quelle que soit sa taille et ses capacités financières, votre entreprise peut contribuer à la lutte contre le cancer

Plus d'informations sur
www.fondationbergonie.fr

FONDATION Bergonié
Fondation d'Entreprises